

REPORTE DEL SISTEMA DE INFORMACIÓN
EPIDEMIOLÓGICA DEL CONSUMO DE DROGAS

**CONSUMO DE DROGAS EN SOLICITANTES
DE TRATAMIENTO EN CENTROS DE
INTEGRACIÓN JUVENIL.**

***CONSUMIDORES EXCLUSIVOS DE
TABACO Y ALCOHOL***

PRIMER SEMESTRE DEL 2023

Dirección de Investigación y Enseñanza
Subdirección de Investigación
México, septiembre del 2023



Reporte del Sistema de Información Epidemiológica del Consumo de Drogas.
Consumo de drogas en solicitantes de tratamiento en Centros de Integración Juvenil.
Consumidores exclusivos de tabaco y alcohol. Primer semestre del 2023.

Cita sugerida:

Centros de Integración juvenil, A.C. (2022). Reporte del Sistema de Información Epidemiológica del Consumo de Drogas. Consumo de drogas en solicitantes de tratamiento en Centros de Integración Juvenil. Consumidores exclusivos de tabaco y alcohol. Primer semestre de 2023. Ciudad de México, México: CIJ.

Disponible en: <http://www.cij.gob.mx/programas/Investigacion/Epidemiologica.asp>

DIRECTORIO

PRESIDENTE DEL PATRONATO NACIONAL

Dr. Roberto Tapia Conyer

**FUNDADORA DE CENTROS DE INTEGRACIÓN JUVENIL, A.C.
Y VICEPRESIDENTA VITALICIA DEL PATRONATO NACIONAL**

Sra. Kena Moreno

DIRECTORA GENERAL

Dra. Carmen Fernández Cáceres

DIRECTOR OPERATIVO Y DE PATRONATOS

Dr. José Ángel Prado García

DIRECTOR NORMATIVO

Mtro. David Bruno Diaz Negrete

DIRECTOR DE INVESTIGACIÓN Y ENSEÑANZA

Dr. Rodrigo Alonzo Marín Navarrete

CRÉDITOS

Procesamiento, análisis estadístico de datos y elaboración de informe

Lic. Esp. Alma Delia Gutiérrez López
MSP Norberto Francisco Hernández Llanes

Supervisión

Dr. Rodrigo Alonzo Marín Navarrete
Dra. Solveig Eréndira Rodríguez Kuri

AGRADECIMIENTOS

médico responsables de recopilar y reportar los datos de los solicitantes de tratamiento en el Sistema de planeación, registro, seguimiento y consulta Cij 3.0, a través del formato de entrevista inicial.

Acapulco: Imelda González Espinobarros, Lorena Salinas Acevedo, María de Lourdes Barrientos Solís, Miriam Galeana Valente, Salvio Vargas Ramírez. **Acuña:** Adolfo Edel González Pérez. Yurieth Daniela Lira Ortiz. **Aguascalientes:** Baciliza Castañeda Briones, Ma. Soledad Hernández López, Mario Jesús García Martínez, Martín de Jesús Paredes García, Norma Araceli Terán Reyes, Octavio Israel Rangel Rodríguez, Rodrigo Martínez Odgers, Sandra Gaytán Delgado. **Álvaro Obregón Centro:** Alejandra Arias Mejía, Clemente García Rojas, Ernesto Hernández Sánchez, Gloria Islas Rodríguez, Jocelyn Sarasuadi Reyes Martínez, María de los Ángeles Velázquez Soto, María del Carmen López Jaimes, Ricardo Fajardo Ortiz, Silvia Canul Sánchez. **Álvaro Obregón Oriente:** Ana Laura Guzmán López, Irving Alain Aguilar Cuata, Karla Magdalena Vargas Pisaña, Miguel Ángel Corona Dorantes, Sara Elisa Gracia Gutiérrez de Velasco. **Apatzingán:** Claudia Elizabeth Rangel Bastida, Ismael Hernández Juárez. **Apodaca:** Claudia Cantú Jiménez, Fernando Cuevas Rivera, Rosio Ibarra Contreras. **Atizapán:** Antonio Isaac Olguín Rubio, Claudia Ivette Sanabria Nava, Ivonne María Alejandra Méndez Castaños, Leticia Baza Cruz, Viridiana Ramírez Martínez, Yadira Jiménez García. **Azcapotzalco,** Beatriz González Pérez, César Ramírez Trejo, José Luis Castillo Fontés, Juan Francisco Ramírez Estrada, Leonor Quecholac García, María Eugenia Castilla Platonoff, Xóchitl Nava Martínez, Yezmín Estrella Briseño Pérez. **Benito Juárez:** Alma Alicia García Alcaraz, César Mendoza Vázquez, Edith Ledesma Martínez, Luz Gabriela Olmos Velázquez, Martha Patricia Alvarado Tello, Néstor Leopoldo Soto Pueyo. **Cancún:** Alfredo Hatchett Anaya, Ana Beatriz Espinosa de los Reyes Novelo, Aydé Meléndez Ruíz, Keyla Esther Segovia Sánchez, Lilliam Negrete Estrella, Manuel Segura Enríquez, Marcela Antonio Joaquín, Rosa Concepción Vázquez Pérez. **Celaya:** Alejandra Pérez Cabrera, Claudia Quintanilla Bustos, Daniela Centeno Mancera, Laura Virginia Estrada Juárez, Liliana Espinosa Mondragón, Sofía Lorenia Herrera Cuéllar. **Chalco:** Donaji Martínez Aguascalientes, Edith Guevara Lugo, Heidi Aldana Montero, Ivonne Ascona Hidalgo, José Luis Cervantes Flores, María de Lourdes Estévez Encarnación, Rodrigo Mora Barajas. **Chetumal:** Erick Gustavo Cruz Calderón, Luisana Rebeca Beytia Cardeña, Omar Alejandro Trejo Corona, Sandra Raquel Caamal Chan. **Chihuahua:** Guillermo Alberto Muñoz Escárcega, Martha María García de La Cadena Lamelas, Myrna Rojo González, Pablo Espinoza Rojas, Ramiro Vélez Sagarnaga, Ramona Ulloa Carrillo, Rosa Irma Romero Garza, Rosa Margarita Hernández Fierro, Virginia Cruz Holguín. **Chilpancingo:** Julia Berenice Hernández Pérez, Miriam Rodríguez Mancilla, Nayeli Alvarado Andrade. **Ciudad del Carmen:** Cristina Juárez Luna, Henry Tulio Ortiz Figueroa, Omar Contreras Fuentes, Rossana Mendicuti. **Ciudad Juárez Norte:** Christian Ariel Rascón de La Cruz, Diana Ivonne Corona Esparza, Elizabeth Sánchez Morales, German Omar Scott Esparza, María Elizabeth Avendaño Ambrocio, Silvia Selene Prieto Soto. **Ciudad Victoria:** Ana Gabriela Méndez Gómez, Ana Laura Rodríguez Castillo, Dulce Ivette Aguilar Gámez, Martha Alicia Balderas Félix. **Colima:** Ana Anguiano Valdez, Frida Concepción Ávila Soto, Lilia Margarita Machuca Ayala, Sandra Ramírez López. **Coyoacán:** Erik Moreno Romero, Ernesto Tian Chai González Cinco, Gabriela Alejandra Saucedo García, Judith Hernández Velasco, Karina Canarios Mendoza, María de Lourdes Valverde Morales, Marisol Mora Tavares Ureta, Rebeca Morales Hernández, Sandra Rodríguez Sierra. **Cozumel:** Cynthia Cristina del Jesús Barroso Rodríguez, Eduardo Jiménez Cruz, Fabiola Ruiz Gallardo, José María Durán Ontiveros, Mariela del Socorro Cuá Aké. **Cuajimalpa:** Georgina Moreno Mercado, Marco Antonio Toquero Hernández, María Magdalena Hernández López, Paola Avendaño Villanueva. **Cuahtémoc Oriente:** Blanca Eloisa Moran Esquivel, Jonathan Israel Hernandez Vargas, Martha Beatriz López Suastegui, Miguel Ángel Cortes Vera, Sergio Alejandro Morales Hernandez. **Cuahtémoc Poniente:** Alma Julieta Garmendía Fonoll, Francisco Ramírez Barrera, Leoncio García Astudillo, Leticia Guadalupe Ortiz Ortiz, Lina Raquel Sotres Flores, Ma. Isabel Estrada Carbajal, María Guadalupe Moreno Flores, María Isabel López Márquez, Máxima Mari Carmona Rosario.

Cuernavaca: Eduardo Raúl Herrera Fuentes, Elsa Román González, Kristal Rosales Ortiz, Laura Hernández Gama, Paola Pérez Cornelio, Petra Alicia Ávila Loera, Rosalía Camarillo Moreno. **Culiacán:** Ana Gabriela García Rodríguez, Felipe de Jesús Ramírez, Fernando Julián García Saavedra, José Carlos Soto Ayala, José Luis Araujo Meza, Lidia Irazema Flores Valenzuela, Manuel Velázquez Ceballos, Norma Alicia Ibarra Diaz, Rosa Isela Vázquez Cabrera. **Durango:** Argelia Reyes Fematt, Blanca Patricia Figueroa Zaldívar, Fabiola Alexandra Treviño Loria, Gabriela Flores Ibarra, Luis Alberto García Moreno, Nayeli Selene Ávalos García, Olga Patricia Molina Vargas. **Ecatepec:** Alma Leticia Covarrubias Vázquez, Carlos Eduardo Cruz Rodríguez, Miryam Ruiz Alizota, Moisés Vázquez Ostiguin, Norma Virginia Hernández Olguín. **Escuinapa:** David Covarrubias Alcaraz, José de Jesús Rodríguez Flores, Maribel Tapia García, Tonantzi Toledo López. **Fresnillo:** Alejandra Leticia Vacio Adame, Juan Antonio Reyes López. **Guadalajara Centro:** Emanuel González Orendain, Francisco Javier Salazar Aguilar, Gilberto Rodríguez de Alba, Hugo Alberto Lomelí Torres, Laura Patricia Covian Herrera, Laura Rocío Salcedo Fuentes, María Teresa Rosas Ortiz, Norma Angélica Gutiérrez Martínez, Patricia Coronel Vázquez, Silvestre Rivera Tamayo. **Guadalajara Sur:** Edgar Felipe Jileta Bogarín, Elvira Virgen Reyes, Federico Topete González, Juan Emilio López Méndez, Liliana Patricia Ramos Linares, Luis Manuel Lomelí López, Rosa María Ramírez Estrada. **Guadalupe:** Adriana Medina Rodríguez, Humberto Ortiz Morales, Laura Hernández Martínez, María Magdalena González Sánchez, María Yolanda Arellano García. **Guadalupe Zacatecas:** Suheyth Sánchez Ramírez, Verónica Román Acosta. **Guanáhuac:** Liliana Guadalupe Cruz Montoya, Maricela Peñuelas García, Nancy Aylin Ruelas Uriarte, Yesenia Camacho Armenta. **Guanajuato:** Paola Guadalupe Solís Moreno, Vicente Antonio García Ibarra. **Guasave:** Diana Lizeth Rubio Arce, Elda Guadalupe Ayala López, José Carlos Soto Ayala, Julio Cesar González Rochín, Nancy Guadalupe Piña Chozo, Yessica María Morales Pardiñi. **Gustavo A. Madero Aragón:** Diana Elizabeth Tinoco Pérez, Fausto Alvarado Meneses, Fernando Valdés Suárez, Luis Ricardo Macías Molina, María Evelyn Ruiz Méndez, Matomasa Escalera Bustos, Silvia Olguín Rubio, Verónica Martínez Mejía. **Gustavo A. Madero Norte:** Eduardo Antonio Montero Flores, Leticia Barroso Anaya, María del Consuelo González Vargas, María Georgina Radilla Ortiz, María Roxana Negrete Lepe, Rebeca Corona Candelaria, Verónica García Portillo. Yaneth Yerena González. **Gustavo A. Madero Oriente:** Josefina del Carmen Palacios Ballinas, María Teresa Rosado Balleza, Xóchitl Espinosa Rodríguez. **Hermosillo:** Alan Fabián Sánchez Ayala, Ariel Sebastián Monroy Elosa, María Dolores Murrieta Montaña, María Guadalupe Rodríguez García. **Huatulco:** Evelin Odette Casiano Jaimes, Guillermina Martínez Pacheco, Jonathan López Hernández. **Iztapalapa Oriente:** Anel Herrera Hernández, Betzabe Martínez Ávila, Héctor Alejandro García Márquez, Jannet Galicia Flores, Jessica Alejandra Amador García, Jesús Bautista Reyes, Jesús Iván Yerena González, Julieta Espinosa Carmen, Leticia Martínez Urbina, Ma. de la Luz Macías Montes, Ma. del Rosario Arriaga Benhumea, Pedro Guy Baeza Perez. Yazmín Alcántara Chavarría. **Iztapalapa Poniente:** Elizabeth López Sotres, María del Pilar Ávila Cabrera, María Elena Ramírez Luna, Olga de La Torre Ibáñez, Rafael Vázquez Maldonado, Reyna Alejandra Salazar Espíritu, Víctor Jesús Peña Calixco. **Ixtapa Zihuatanejo:** Cesar Omar Marín Leyva, Gloelia Gallardo Rivera, Laura Yareli Salgado Vega, Minerva García Rentería. **La Paz:** Beatriz Elena Aranda Losoya, Ma. Isabel Estrada Carbajal, María del Socorro Ramírez Cota, Myrna Gallegos Ortiz, Nehiva Jetzabel Arauz Rosas. **La Piedad:** Voluntarios. **Laguna Durango:** María de Jesús Robles del Río, Silvia Esther Duarte Rangel. **León:** Ana Luz Hernández Jaramillo, Eva Velázquez Luna, Herlinda López Hernández, Lino Hernández Hernández, María del Socorro Rangel Rodríguez, María Goretti Amador Rocha, Silvia Margarita Aragon de Luna. **Los Cabos:** Adriana Araceli Martínez Savín, Dulce Karely Castro Lugo, Juan Rubén Rivera Cabrera, María de Jesús Sainz Santillán. **Los Mochis:** Claudia Zulema Tirado Arredondo, Daniel Rodríguez León, María Elena López Rojo, Nancy Susana Lerma Contreras, Zulma Torres Audeves. **Manzanillo:** Alma Rosa Barrios del Valle, Ana Jaqueline Lomelí Mancilla, Dulce Denubhy Rodríguez Zambrano, Norma Lorena Bravo García. **Mazatlán:** Alba Sugey Rodrigo Chávez, Alma Verónica Hernández Ruiz, David Covarrubias Alcaraz, David Ontiveros Lizarraga, Francisco Javier Escobar Chávez, Margarita Sánchez Santos, Rosa Herendida Uribe Chávez. **Mérida:** Carmen Lidia Zapata Martínez, María Isabel Delgado Centeno, Modesta del Carmen Rivero Cruz, Ronaldo Alexis Varguez Yamá, Teresita May Baak. **Mexicali:** Eva Vanessa Saadeh Chávez, Gloria Estela Portillo García, Gloria Isabel Sotelo Rios, María Isabel Viramontes Tostado, Raquel Felipe Pacheco, Refugio Adin Flores Angulo, Sadrach Jacob Ceja Altamirano. **Miguel Hidalgo:** Alejandro Zambrano González, Jorge Alejandro Paredes Nava, José Francisco Octavio Gómez González, Juan Carlos Martínez Islas, Juana Rocío Estrada García, María Cristina Gutiérrez Alcántara. **Monterrey:** Alma Delia Espinosa Treviño, Brisa Marinas Galván, Elisa Martínez Zapata, Graciela Martínez Arriaga, Luis Enrique Rodríguez Sánchez, Ma. de los Ángeles Luévano Díaz, Ma. Julia Aguilar Rosales, Rosario Leticia Alonso Martínez, Sandra Guadalupe Vela González. **Morelia:** Dinora Rafael Vargas, Isabel González Sánchez, José Ramón Fernández Rius, Patricia González Martínez, René Ibarra Cisneros. **Naucalpan:** Araceli Mijangos Medina, Elisa Martínez Herrera, Erika del Rocío López Fuertes, Raquel Montes Castro, Rosa María Hernández de Jesús. **Nezahualcóyotl:** Beatriz Sofía Rodríguez Jiménez, José Antonio González Duana, José Juan Ruiz Mendoza, Marisol Meza Moreno, Pamela Serrano Covarrubias, Rocío Cuevas Moreno, Samuel Arellano Chávez, Susana Jiménez Ortega. **Nogales:** Abigail Rodríguez Sarabia, Chesed Alfredo Ochoa Cuevas, Rosa Ortencia Juárez Mayorquín. **Oaxaca:** Beatriz Xóchitl Hernández Hernández, Francisco Rolando Olivera Aguilar, Heriberto Alejandro Zárate Ochoa, José Daniel Badillo Camacho, Karla Irasema García Mendoza, Mariana Figueroa Reyes, Paolina del Carmen Estrada Hernández. **Pachuca:** Daniel Carbajal Barrón, Elsa Ivette Céspedes Camacho, Erick Bejarano Martínez, Gabriela Méndez Andrade, Norma Chantal Reyes Montaña. **Playa del Carmen:** Carmen Elizabeth García Pérez, Christopher Manuel Cauich Moo, Laura Elena Moreno Carrillo, Marcela Dominique Torres Reynoso, Nancy Clorinda Ramírez Cortés, Nancy Pilar Sosa Ortega. **Poza Rica:** Alejandra Torres Bautista, Blanca Rosa Canella Solís, Guadalupe Guillermina Salguero Trinidad, Rosa Elena Márquez Rosas, Roxana Yarizell Espinosa López, Tania Pacheco Juárez, Zulma Bustos Vera. **Puebla:** Carlos Fernando González Campos, César Medina Rodríguez, Estela Hernández López, Laura Guerra Águila. **Puerto Vallarta:** Ana Karina Llerenas Briceño, Jacobo Tao Check Yiu González Cinco, Julio César Curiel Pérez, Liz Anel Osuna Sandoval, Susana Gertrudis Linares Cu, Xóchitl Montoy Guzmán. **Querétaro:** Ana Luisa Reynoso Rentería, Donaji Martínez Aguascalientes, María Estela Frías Borja, Raúl Parra Rodríguez, Simón Honold Espinosa, Víctor Manuel Zamorano Acosta. **Ramos Arizpe:** Andrea Regina Dena Pecina, Dolores Aida García Charles. **Reynosa:** Claudia Patricia Cruz Cruz, Enith Marlenis Ramírez Morales, San Juana Guadalupe Valdez Aguiar, Sandra Jarumy Lozano Medina, Verónica Dix Guardiola. **Salamanca:** Andrea Anylú Aguirre Ramírez, Cecilia Vargas Palestina, Cesar Jancarlo Cruz Marín, Laura Beatriz López Palma, María Alejandra González Flores. **Saltillo:** Francisco Javier Ruiz Medina, Isela Alejandra Montoya Ramón, Marcos Alejandro Dena González, María Concepción Jaramillo Flores, María del Consuelo Mares Quintero, Norma Leticia Covarrubias Laureano. **San Luis Potosí:** Áurea Gaitán Velázquez, Leticia Jaime Reyes, María Margarita Anguiano Izquierdo, Marisol Orocio Contreras, Norma Leticia Alonso Duque, Patricia Eugenia Avilez Hernández, Patricia Rangel Martínez, Rosa Martina Alferez Martínez. **San Nicolás de los Garza:** Felipe de Jesús Ramírez, Miriam Guadalupe Armendáriz Bustos, Narciso Solares Rojas, Noe Gracia Sánchez, Otilia Violeta González Elizondo. **Tampico:** Alejandra Altamirano Vizcarra, Evangelina Cerecedo Martínez, Gerardo Hernández Lara, Giovana Marisol Medina Carreño, Jorge Ramón Portillo Velázquez, Ma. Guadalupe Palacios Torres, Mary Carmen Cruz Islas. **Tapachula:** Ana Gabriela Gamboa Torres, Eduardo de Jesús Piedrasanta Velázquez, Freddy Hernández Hernández, Ingrid Iliana Cueto García, Miguel Ángel Mancera Castillo. **Tecomán:** Ana Paulina Esparza Gutiérrez, Katya Elizabeth Rodríguez Reyes. **Tehuacán:** Mónica Vázquez Blanco, Sara Ramos Cuevas, Yody Méndez Gutiérrez. **Tepic:** Eunice Chavarrín Aragón, Héctor Manuel Rentería Gómez, Iris Noemí Casillas Castellón. **Texcoco:** Carmen Naly Santiago Fierro, Cristhian Dávila Quinto, Eusebia Rojas Herrera, José Juan Bautista Butrón, María Magdalena Ramos Martínez, Sara Elvira Galicia Gutiérrez. **Tijuana Guaycura:** Alan Tamai Chong, Brenda Karina Colio Flores, Gemma Lizeth Plascencia Mendoza, José Rosario Álvarez Álvarez, Lirio Inzunza Contreras, María del Carmen Zavala Monreal, Norma Angélica Guadalupe Moysen Vargas. **Tijuana Soler:** Carlos José

Cruz Aguilera, Cecilia Sarmiento Solano, Deborah Iovana Figueroa Castañeda, Flora Martínez Aguirre, María del Carmen Velázquez Flores, Mónica Jazmín Salinas Sánchez, Ninfa Martínez García, Samantha Nieto Perez. **Tlalnepantla:** Edgar Vera González, María del Rosario Cortés Téllez, Martha Patricia Vásquez Tapia. **Tlalpan:** Alejandra Ávalos Torres, Olivia Jani Vega González, Virginia Ortiz González. **Tlaquepaque:** Adriana Nuñez Sánchez, Cindy Margarita Reynoso Carreño, Daniel Chairez Muñoz, Francisco Águila Orosco, Juan Antonio Chávez Vázquez, Juan Pablo Nungaray Gutiérrez, Kitzia Fernanda Flores Plascencia, Laura Flores Fermín, Luis Jorge Ayala Mora, Miriam Esther Trejo Nuñez, Ramiro Cuevas Díaz. **Toluca:** Araceli Olvera Verdeja, Cruz Cielo Piñón, Eloisa Medina Gutiérrez, Juan Carlos Cruz Miguel, Juana Bernal Malvaez, Marlen Vidal Luis, Martha Susana Escobedo Galindo, Xóchitl García Sánchez. **Torreón Oriente:** Cecilia Martínez López, Cecilia Pineda Granados, Elvia Gabriela Sosa Urbina, Enrique David Rocha Rocha, María Teresa Sifuentes González, Nadia Azucena Pedroza Verastegui, Paloma de los Santos Ortega, Zaira Patricia Ibarra Vázquez. **Tuxtla Gutiérrez:** Brenda Jeanette Figueroa Rodríguez, Carlos Arturo Hernández Albores, Olga Rossana Gongora Garza, Samy Rubí Solís Méndez, Tania Sevilla Saucedo. **Venustiano Carranza:** Alma Rosa Cuevas Caballero, Ana María González Serrano, Gloria Contreras Álvarez, Joaquín Zamora Escutia, José Adrián Herrera Sánchez, José Ulises Maldonado del Ángel, Miguel Ángel Morales Molina. **Villa Victoria:** Elvira Garduño Huertas, Matilde Adriana Cambrón Gómez. **Villahermosa:** Ana Silvia Lázaro Valencia, Jorge Clemente Esponda, María del Rosario Mayo Tavares, Naun Hernández Hernández. **Xalapa:** Antonio de Jesús Álvarez Guillén, Brenda Yohaly Vivanco Herrera, Daniel Castañeda Enríquez, Nayeli Castillo Quiroz, Norma Leticia Sánchez Arauz, Rafael Miguel Contreras Pérez, Reyna Elena Torres Hernández. **Yucatán:** Érica Vargas Sánchez, Pedro Luis Arango Torrejón, Rodolfo Jiménez Delgado, Ruperta María de los Milagros Lugo y Pech. **Zacatecas:** Alfredo Álvarez Haro, Jazmín Angélica Treto Martínez, José Martín de León Cruz, Miguel Ángel Solís Ruvalcaba. **Zamora:** Adriana López Rodríguez, José Manuel Cazarez Castillo, María del Pilar Espinoza Parra, María Guadalupe Aviña Rodríguez, Verónica Esperanza Ochoa Valencia. **Zapopan Kena Moreno:** Gustavo Magaña Pérez. **Zapopan Norte:** Ana Paula Torrero Ordaz, Eduviges Guadalupe Salazar Márquez, Juan Alejandro Serrano Córdova, Martha Gabriela Sánchez Aguilar, Olga Lidia Acosta Nungaray. **UH Cd. Juárez:** Adrián Ríos Mendoza, Fátima Alejandra Maya Cabral, José Manuel Carrillo Avendaño. **UH Ecatepec:** Daniel Salinas García, Marco Antonio León Espejel, Michelle Perez Palacios. **UH Ixbalanqué:** Juan Carlos Coutiño Molina, Martha Alejandra Ramírez Ceballos, Victoria Isabel Escobedo Vidal. **UH Iztapalapa:** Carol Arroyo Ruano, Juan Jesús Maldonado Hernandez, Lourdes Claudia Chávez Peña, Marco Antonio León Espejel. **UH Naucalpan:** Abraham de Jesús Salas Peniche, Marco Antonio Ríos Salinas, Naashieli Nájera Domínguez, Víctor Manuel Guisa Sánchez. **UH Nuevo León:** Gerardo Torres Estrada, Irving David Maldonado Reyna, Jorge Fernando Sierra Flores, Rubén Jesús Ramírez Escareño. **UH Punta Diamante:** Carina Blanco Bailón, Celia María Hernández Salmerón, Edwin Hernández Quinto, Pedro Daniel Quezada Juárez, Saúl Zeus Enríquez Rodríguez. **UH Tijuana:** Luis Alonso Lucero García, Miguel Ángel Ortiz Aguilar, Rafael Soto Castellanos, Samantha Vázquez García. **UH Zapopan:** Enrique Nolasco Rodríguez, Juan Pablo Preciado Aguirre, Karla Alejandra Luna Ávila. **UH Zapotlán El Grande:** Ángel Antonio Montiel Jiménez, Erika Prado Perez. **UTUH Ciudad Juárez:** David Alonso Gomez Melchor, Jesús Alfredo Castro Ortiz. **UTUH Tijuana:** Abraham Graciano Hernandez.

CONTENIDO	PÁG.
RESUMEN	7
INTRODUCCIÓN	8
MÉTODO	8
RESULTADOS:	
CARACTERÍSTICAS GENERALES DE LOS USUARIOS DE TABACO Y ALCOHOL	9
↗ TABACO	10
↗ ALCOHOL	11
↗ TABACO Y ALCOHOL	12
REFERENCIAS	13
ANEXO	16

RESUMEN

En el primer semestre de 2023 ingresaron a tratamiento en Centros de Integración Juvenil (CIJ) 5,484 personas consumidoras exclusivas de sustancias legales, 17.3% reportó el consumo exclusivo, alguna vez en la vida, de tabaco; 47.1% de alcohol y 35.7% el uso de ambas sustancias. En los tres grupos de usuarios sobresale la población femenina (tabaco: 56.2%; alcohol: 59.1% y ambas sustancias: 52.9%).

Entre los usuarios exclusivos de tabaco la media de edad de ingreso a tratamiento fue de 31.0 años y el lapso promedio de consumo fue de 15.1 años previo al ingreso a tratamiento en CIJ; 21.4% refirió haber usado alguna vez nicotina en dispositivos electrónicos; 61.0% consumió tabaco en los últimos 30 días; 33.3% reportó problemas familiares, 24.1% reportó problemas de salud, 23.3% problemas escolares y 22.8% problemas psicológicos.

En el grupo de usuarios de alcohol la media de edad de ingreso fue de 29.2 años y el lapso promedio de consumo de 12.3 años. 34.4% reportó el consumo, alguna vez en la vida, de destilados, 74.2% de fermentados y 1.8% de alcohol puro. 40.1% consumió alcohol en los últimos 30 días, 37.4% abusó del consumo menos de una vez a la semana; 24.0% refirió haber tenido problemas familiares asociados al consumo, 18.2% refirió problemas psicológicos, 12.3% problemas de salud y 10.9% problemas escolares.

Entre los usuarios de ambas sustancias la edad promedio de ingreso fue de 34.6 años. Las sustancias más consumidas alguna vez en la vida fueron: tabaco (92.2%) y fermentados (75.2%). En el mes previo, 33.1% consumió tabaco y alcohol, 20.3% únicamente tabaco y 19.8% solamente alcohol. En este lapso, 35.3% abusó de la bebida menos de una vez a la semana, 22.0% entre una y dos veces a la semana y 10.8% diariamente. Los problemas familiares fueron los que la mayoría asociaron al uso de tabaco y alcohol (40.0%), seguidos de los problemas psicológicos (31.8%) y de salud (27.6%).

INTRODUCCIÓN

El seguimiento epidemiológico del consumo de drogas de pacientes que acuden por primera vez a solicitar tratamiento Centros de Integración Juvenil A.C. (CIJ), se realiza desde hace más de tres décadas. A partir del año 2006, con el fin de contar con una mayor precisión en las características sociodemográficas y de consumo de los usuarios de drogas lícitas e ilícitas se dejó de incluir en los reportes epidemiológicos del consumo de drogas a los usuarios exclusivos de tabaco y alcohol y se empezó a reportar por separado la información de estos consumidores exclusivos de tabaco y alcohol^{1,2}. A partir del 2008 este seguimiento se realiza cortes semestrales³⁻³², teniendo como objetivo principal el contar con información actualizada que apoye el diseño, planeación y ajuste de los programas institucionales de prevención, tratamiento y rehabilitación.

MÉTODO

Diseño de estudio: Censo epidemiológico descriptivo con corte semestral.

Población: 5,484 usuarios de tabaco y alcohol –sin consumo de drogas ilícitas– que acudieron por primera vez a solicitar tratamiento entre enero y junio del 2023 a 110 unidades de atención de CIJ (Anexo. Cuadro 1).

Fuente de información: Formato de entrevista inicial, aplicado en la primera consulta por parte del personal médico-técnico responsable, que forma parte del expediente clínico incluido en el Sistema de planeación, registro, seguimiento y consulta CIJ 3.0 (base de datos recuperada el día 3 de julio del 2023 a las 15:42 hrs.).

El estudio comprendió el análisis de las variables: sexo, edad, estado civil, escolaridad, ocupación, estrato social, edad de inicio, tiempo transcurrido entre el inicio del consumo y la solicitud de tratamiento, consumo en el último año, consumo en los últimos 30 días, episodios de abuso del uso de alcohol en los últimos 30 días y problema(s) asociado(s) al consumo.

Análisis: Se realizaron análisis descriptivos de tres grupos independientes de usuarios de drogas legales tomando en cuenta el consumo alguna vez en la vida: 1) 947 usuarios de tabaco; 2) 2,581 usuarios de alcohol; y 3) 1,956 usuarios de tabaco y alcohol (Tabla 1).

Tabla 1. Proporciones de consumo de drogas lícitas

	Alguna vez		Último año		Último mes	
	Frec.	% válido	Frec.	% válido	Frec.	% válido
Tabaco	947	17.3	882	16.1	975	17.8
Alcohol	2,581	47.1	2,148	39.2	1,424	26.0
Tabaco y Alcohol	1,956	35.7	1,205	22.0	648	11.8
No reporta consumo	No aplica		1,249	22.8	2,437	44.4
Total	5,484	100.0	5,484	100.0	5,484	100.0

Los resultados se presentan en porcentajes válidos donde se excluyen los casos “sin información” y aquellos que no cumplen los requerimientos para el análisis.

RESULTADOS

CARACTERÍSTICAS GENERALES DE LOS USUARIOS DE TABACO Y ALCOHOL¹

Durante el primer semestre del 2023, en CIJ se atendieron 5,484 personas consumidoras exclusivas de sustancias legales. 17.3% consumió alguna vez en la vida únicamente tabaco, 47.1% tomó solamente alcohol y 35.7% consumió ambas sustancias (Figura 1).

Figura 1. Uso de drogas lícitas alguna vez por sexo

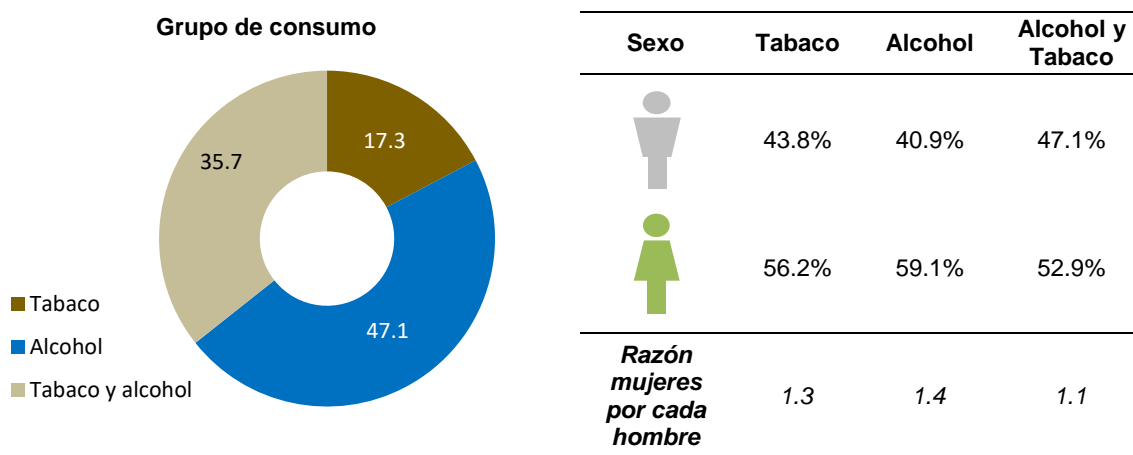

En los grupos de consumidores exclusivos de alcohol y de tabaco se registra la mayor proporción de mujeres

Los usuarios de tabaco ingresaron a tratamiento prácticamente a la misma edad que los usuarios de alcohol (31.0 años \pm 20.8 y 29.2 años \pm 16.3, respectivamente) y a menor edad que los consumidores de ambas sustancias (34.6 años \pm 17.8).

Además del consumo de tabaco y/o alcohol, 72.0% refirió solicitar tratamiento por otros problemas de salud, entre los que se encuentran la ansiedad (39.8%), la depresión (39.6%), los trastornos mentales y conductuales de la niñez y la adolescencia (8.8%), las autolesiones (4.2%) y las conductas suicidas (3.3%).

Figura 2. Otros motivos de salud por los que solicitaron tratamiento (%)

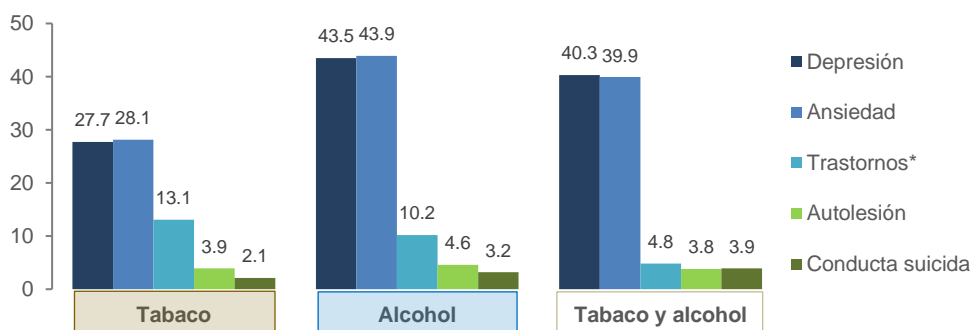

* Trastornos mentales y conductuales de la niñez y la adolescencia

¹ Cfr., Anexo, cuadros 1 a 4.

TABACO

CARACTERÍSTICAS SOCIODEMOGRÁFICAS

Entre enero y junio del 2023, se recibieron 947 personas que reportaron únicamente el consumo de tabaco; 43.8% eran hombres y 56.2%, mujeres; 63.6% reportó ser soltero(a) y 17.0% estar casado(a); 50.4% contaba con estudios de nivel educativo de secundaria, 20.8% de bachillerato y 12.8% de estudios superiores; 22.3% señaló tener trabajo, 49.9% estudiaba de tiempo completo y 13.5% se dedicaba a tareas del hogar; 59.7% se ubicó en el estrato social medio bajo y 28.8% en el estrato bajo (Anexo, cuadro 2).

CARACTERÍSTICAS DEL CONSUMO Y PROBLEMAS ASOCIADOS

Los usuarios exclusivos de tabaco iniciaron el consumo, en promedio, a los 16.0 años, con un lapso de uso de 15.1 años previo al ingreso a CIJ (Figuras 3 y 4).

Figura 3. Edad de Inicio del consumo (%)



Figura 4. Lapso entre el inicio del consumo y la solicitud del tratamiento (%)



Por otro lado, 75.5% usó tabaco en el último año y 61.0% en los últimos 30 días, mientras 21.4% de los usuarios reportó haber consumido alguna vez en la vida nicotina en dispositivo electrónico (Anexo, cuadro 3).

Entre los principales problemas asociados al consumo se refirieron los problemas familiares (33.3%), seguidos de los problemas de salud (24.1%), de los problemas escolares (23.3%) y los psicológicos (22.8%); en tanto que 45.6% no reportó ningún problema o alteración asociado al consumo de tabaco [Anexo, cuadro 4].

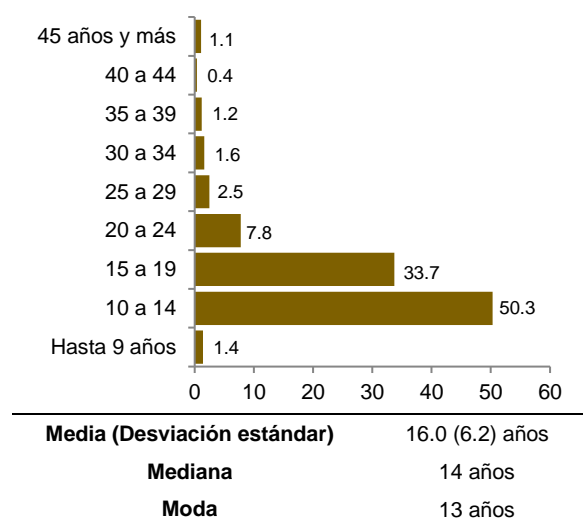
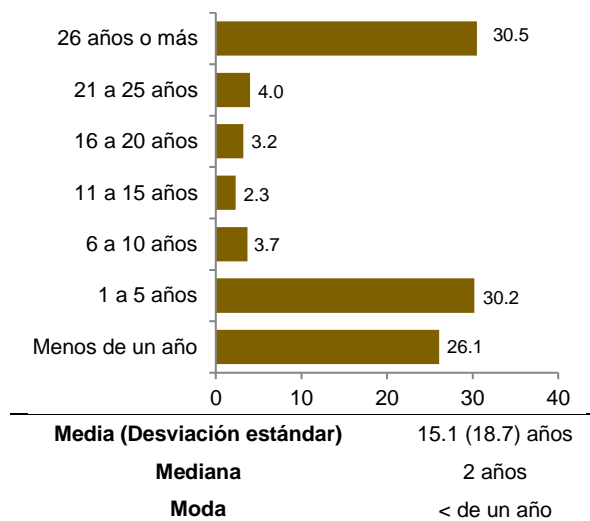
ALCOHOL

CARACTERÍSTICAS SOCIODEMOGRÁFICAS

En el primer semestre del 2023, en CIJ se atendieron 2,581 personas que reportaron solo el consumo de alcohol, 40.9% eran hombres y 59.1% mujeres; 63.9% señalaron ser solteros y 17.7% estaban casados; 33.5% reportó un nivel educativo de bachillerato, 32.7% de nivel secundaria y 20.7% de estudios superiores; 41.2% eran estudiantes de tiempo completo, seguidos de quienes trabajaban (31.3%); 57.6% de los pacientes se situó en el estrato social medio bajo (Anexo, cuadro 2).

CARACTERÍSTICAS DEL CONSUMO Y PROBLEMAS ASOCIADOS

Los usuarios exclusivos de alcohol iniciaron el consumo, en promedio, a los 17.0 años, con un lapso de consumo de 12.3 años previo al ingreso a CIJ (Figuras 5 y 6).

Figura 5. Edad de Inicio del consumo (%)

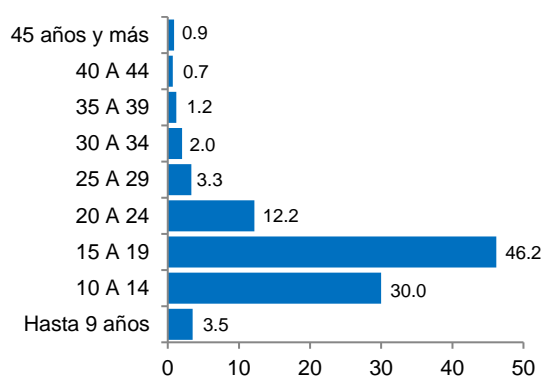

Media (Desviación estándar)	17.0 (6.1) años
Mediana	16 años
Moda	15 años

Figura 6. Lapso entre el inicio del consumo y la solicitud del tratamiento (%)

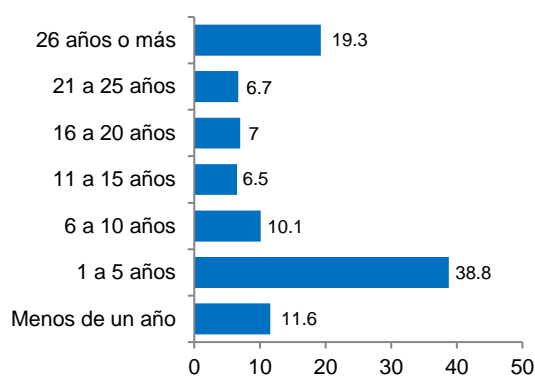

Media (Desviación estándar)	12.3 (14.0) años
Mediana	5 años
Moda	Un año

El 67.8% de estos pacientes consumió alcohol en el último año y 40.1% en el último mes. El tipo de alcohol más consumido fueron las bebidas fermentadas (alguna vez en la vida: 74.2%, últimos 12 meses: 47.7% y últimos 30 días: 27.8%). (Anexo, cuadro 3).

De los que reportaron consumo en los últimos 30 días, 37.4% abusó² del consumo menos de una vez a la semana, 20.4% de una a dos veces a la semana, 8.8% diariamente y 6.3% cada tercer día.

Entre los principales problemas asociados al consumo se refirieron los de tipo familiar (24.0%), los psicológicos (18.2%), de salud (12.3%) y escolares (10.9%). Mientras que 67.3% no reportó ningún problema o alteración asociado al consumo de alcohol [Anexo, cuadro 4].

² Hombres: más de cuatro copas en un día; mujeres: más de tres copas en un día

TABACO Y ALCOHOL

CARACTERÍSTICAS SOCIODEMOGRÁFICAS

Entre enero y junio de 2023 se atendió a 1,956 personas que reportaron el uso de tabaco y alcohol, 47.1% eran hombres y 52.9% mujeres; 51.8% indicaron ser solteros, 22.5% casados y 11.7% vivir en unión libre; 32.0% tenía estudios de bachillerato, 30.5% de secundaria y 22.8% de nivel superior; 41.5% reportó trabajar, 27.8% dijo ser estudiante de tiempo completo y 12.0% se dedicaba al hogar. 62.9% fue ubicado en el estrato sociodemográfico medio bajo (Anexo, cuadro 2).

CARACTERÍSTICAS DEL CONSUMO Y PROBLEMAS ASOCIADOS

Los usuarios de tabaco y alcohol, iniciaron prácticamente a la misma edad el consumo de alcohol (16.7 años) y de tabaco (17.0 años); el lapso de consumo se ubicó en 19.2 años previo al ingreso a CIJ (Figuras 7 y 8).

Figura 7. Edad de Inicio del consumo (%)

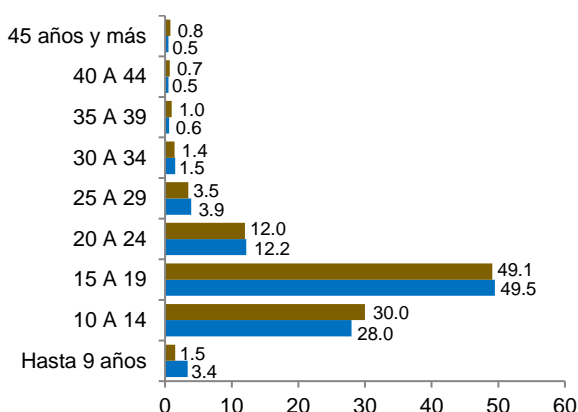

	Tabaco	Alcohol
Media	17.0	16.7
(Desviación estándar)	(5.8) años	(5.3) años
Mediana	16 años	16 años
Moda	15 años	15 años

Figura 8. Lapso entre el inicio del consumo y la solicitud del tratamiento (%)

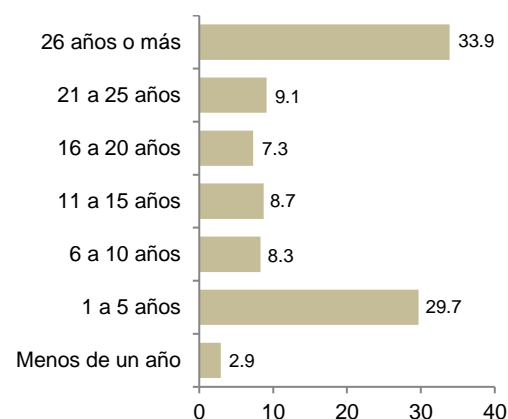

	Tabaco y alcohol
Media	19.2
(Desviación estándar)	(16.8) años
Mediana	16 años
Moda	Un años

El alcohol fue la principal droga por la cual solicitaron tratamiento en CIJ (47.9%). En el último año, 64.0% de estos usuarios de sustancias consumieron tabaco y alcohol, 8.8% solo tabaco y 18.0% únicamente alcohol. En el mes previo al ingreso a tratamiento, 36.2% consumió tabaco y alcohol, 20.5% solamente uso tabaco y 18.3% únicamente bebidas alcohólicas. En los últimos 30 días, 11.2% abusó de la bebida diariamente (5 copas en hombres y 4 en mujeres), 34.6% abusó del alcohol menos de una vez por semana y 25.0% abusó del alcohol de una a dos veces por semana.

Cabe señalar que 11.5% uso, alguna vez en la vida, nicotina en dispositivo electrónico; 75.2%, consumió bebidas fermentadas; 43.8%, destilados y 2.1% alcohol puro (de 96°).

Los principales problemas asociados al consumo de tabaco y alcohol fueron los familiares (40.0%), psicológicos (31.8%), de salud (27.6%), los escolares (13.1%), los accidentes o lesiones (11.6%) y los laborales (11.2%); en tanto que, 45.3% no reportó problemas o alteraciones asociadas a este consumo [Anexo, cuadro 4].

REFERENCIAS

1. Gutiérrez, A. D. y Castillo, P. I. (2007). *Características sociodemográficas y de consumo en usuarios de tabaco y alcohol de primer ingreso a tratamiento en Centros de Integración Juvenil en 2006* (Informe de Investigación 07-13). México: Centros de Integración Juvenil, A. C. Recuperado de <http://www.test.cij.gob.mx/ExtCIJ/Programas/Investigacion/pdf/07-13.pdf>
2. Gutiérrez, A. D. y Castillo, P. I. (2008). *Estudio epidemiológico del consumo de alcohol y tabaco en pacientes solicitantes de tratamiento en CIJ en 2007* (Informe de Investigación 08-12). México: Centros de Integración Juvenil, A. C. Recuperado de <http://www.test.cij.gob.mx/ExtCIJ/Programas/Investigacion/pdf/08-12.pdf>
3. Gutiérrez, A. D. y Castillo, P. I. (2009). *Consumo de tabaco o alcohol en pacientes de primer ingreso a tratamiento en Centros de Integración Juvenil, enero-junio, 2008* (Informe de Investigación 09-02c). México: Centros de Integración Juvenil, A. C. Recuperado de <http://www.test.cij.gob.mx/ExtCIJ/Programas/Investigacion/pdf/09-02c.pdf>
4. Gutiérrez, A. D. y Castillo, P. I. (2009). *Consumo de tabaco o alcohol en pacientes de primer ingreso a tratamiento en Centros de Integración Juvenil, julio-diciembre, 2008* (Informe de Investigación 09-09c). México: Centros de Integración Juvenil, A. C. Recuperado de <http://www.test.cij.gob.mx/ExtCIJ/Programas/Investigacion/pdf/09-09c.pdf>
5. Gutiérrez, A. D. y Castillo, P. I. (2010). *Consumo de tabaco o alcohol en pacientes de primer ingreso a tratamiento en Centros de Integración Juvenil, Enero - Junio, 2009* (Informe de Investigación 10-01d). México: Centros de Integración Juvenil, A. C. Recuperado de http://www.test.cij.gob.mx/ExtCIJ/Programas/Investigacion/pdf/10_01d.pdf
6. Gutiérrez, A. D. y Castillo, P. I. (2010). *Consumo de tabaco o alcohol en pacientes de primer ingreso a tratamiento en Centros de Integración Juvenil, Julio - Diciembre, 2009* (Informe de Investigación 10-08d). México: Centros de Integración Juvenil, A. C. Recuperado de <http://www.test.cij.gob.mx/ExtCIJ/Programas/Investigacion/pdf/10-08d.pdf>
7. Velázquez, M. y Gutiérrez, A. D. (2011). *Consumo de tabaco y alcohol en pacientes de primer ingreso a tratamiento en Centros de Integración Juvenil* (Enero - Junio, 2010 Informe de Investigación 11-02d). México: Centros de Integración Juvenil, A. C. Recuperado de http://www.test.cij.gob.mx/ExtCIJ/Programas/Investigacion/pdf/11_02d.pdf
8. Velázquez, M. (2011). *Consumo de tabaco y alcohol en pacientes de primer ingreso a tratamiento en Centros de Integración Juvenil, Julio - Diciembre, 2010* (Informe de Investigación 11-07d). México: Centros de Integración Juvenil, A. C. Recuperado de <http://www.test.cij.gob.mx/ExtCIJ/Programas/Investigacion/pdf/11-07d.pdf>
9. Velázquez, M., Gutiérrez, A. D. y Nute, L. D. (2012). *Consumo de tabaco y alcohol en pacientes de primer ingreso a tratamiento en Centros de Integración Juvenil, Enero - Junio, 2011* (Informe de Investigación 12-02d). México: Centros de Integración Juvenil, A. C. Recuperado de <http://www.test.cij.gob.mx/ExtCIJ/Programas/Investigacion/pdf/12-02d.pdf>
10. García, V. R. (2012). *Consumo de tabaco y alcohol en pacientes de primer ingreso a tratamiento en Centros de Integración Juvenil, Julio - Diciembre, 2011* (Informe de Investigación 12-08d). México: Centros de Integración Juvenil, A. C. Recuperado de <http://www.test.cij.gob.mx/ExtCIJ/Programas/Investigacion/pdf/12-08d.pdf>
11. Gutiérrez, A. D. (2013). *Consumo de tabaco y alcohol en pacientes de primer ingreso a tratamiento en Centros de Integración Juvenil, Enero - Junio, 2012* (Informe de Investigación 13-01d). México: Centros de Integración Juvenil, A. C. Recuperado de <http://www.test.cij.gob.mx/ExtCIJ/Programas/Investigacion/pdf/13-01d.pdf>

12. Gutiérrez, A. D. (2013). *Consumo de tabaco y alcohol en pacientes de primer ingreso a tratamiento en Centros de Integración Juvenil, Julio - Diciembre, 2012* (Informe de Investigación 13-02d). México: Centros de Integración Juvenil, A. C. Recuperado de <http://www.test.cij.gob.mx/ExtCIJ/Programas/Investigacion/pdf/13-02d.pdf>
13. Gutiérrez, A. D. (2013). *Consumo de tabaco y alcohol en pacientes de primer ingreso a tratamiento en Centros de Integración Juvenil, Enero - Junio, 2013* (Informe de Investigación 13-09d). México: Centros de Integración Juvenil, A. C. Recuperado de <http://www.test.cij.gob.mx/ExtCIJ/Programas/Investigacion/pdf/13-09d.pdf>
14. Velázquez, M. (2014). *Consumo de tabaco y alcohol en pacientes de primer ingreso a tratamiento en Centros de Integración Juvenil, Julio - Diciembre, 2013* (Informe de Investigación 14-03d). México: Centros de Integración Juvenil, A. C. Recuperado de <http://www.test.cij.gob.mx/ExtCIJ/Programas/Investigacion/pdf/14-03d.pdf>
15. García, V. R., Velázquez, M. y Gutiérrez, A. D. (2014). *Consumo de sustancias en pacientes de primer ingreso a tratamiento. Primer semestre del 2014* (Informe de Investigación 14-10d). Usuarios de tabaco y alcohol. México: Centros de Integración Juvenil, A. C. Recuperado de <http://www.test.cij.gob.mx/ExtCIJ/programas/Investigacion/pdf/14-10d.pdf>
16. Gutiérrez, A. D. (2015). *Consumo de sustancias en pacientes de primer ingreso a tratamiento. Segundo semestre del 2014. Usuarios de tabaco y alcohol* (Informe de Investigación 15-02d). México: Centros de Integración Juvenil, A. C. Recuperado de <http://www.test.cij.gob.mx/ExtCIJ/programas/Investigacion/pdf/15-02d.pdf>
17. Velázquez, M. y Gutiérrez, A. D. (2015). *Consumo de sustancias en pacientes de primer ingreso a tratamiento. Primer semestre del 2015. Usuarios de tabaco y alcohol* (Informe de Investigación 15-07d). México: Centros de Integración Juvenil, A. C. Recuperado de <http://www.test.cij.gob.mx/ExtCIJ/programas/Investigacion/pdf/15-07d.pdf>
18. García, V. R. y Gutiérrez, A. D. (2016). *Consumo de sustancias en pacientes de primer ingreso a tratamiento. Segundo semestre del 2015* (Informe de Investigación 16-01d). Usuarios de tabaco y alcohol. México: Centros de Integración Juvenil, A. C. Recuperado de <http://www.test.cij.gob.mx/ExtCIJ/programas/Investigacion/pdf/16-01d.pdf>
19. Gutiérrez, A. D. (2016). *Consumo de sustancias en pacientes de primer ingreso a tratamiento. Primer semestre del 2016. Usuarios de tabaco y alcohol* (Informe de Investigación 16-09d). México: Centros de Integración Juvenil, A. C. Recuperado de <http://www.test.cij.gob.mx/ExtCIJ/programas/Investigacion/pdf/16-09d.pdf>
20. Velázquez, M. (2017). *Consumo de sustancias en pacientes de primer ingreso a tratamiento. Segundo semestre del 2016. Usuarios de tabaco y alcohol* (Informe de Investigación 17-01d). México: Centros de Integración Juvenil, A.C. Recuperado de <http://www.test.cij.gob.mx/ExtCIJ/programas/Investigacion/pdf/17-01d.pdf>
21. Gutiérrez, A. D. (2017). *Consumo de alcohol y tabaco en solicitantes de tratamiento en Centros de Integración Juvenil en el primer semestre de 2017. Usuarios exclusivos de drogas legales* (Informe de Investigación 17-05d). México: Centros de Integración Juvenil, A. C. Recuperado de <http://www.test.cij.gob.mx/ExtCIJ/programas/Investigacion/pdf/17-05d.pdf>
22. Velázquez, M. (2018). *Consumo de drogas en solicitantes de tratamiento en Centros de Integración Juvenil. Tabaco y alcohol en el segundo semestre de 2017* (Informe de Investigación 18-01d). México: Centros de Integración Juvenil, A.C. Recuperado de <http://www.test.cij.gob.mx/ExtCIJ/programas/Investigacion/pdf/18-01d.pdf>
23. Benites, J.L. (2018). *Consumo de drogas en solicitantes de tratamiento en Centros de Integración Juvenil. Tabaco y alcohol en el primer semestre de 2018* (Informe de Investigación 18-06d). México: Centros de Integración Juvenil, A.C. Recuperado de <http://www.test.cij.gob.mx/ExtCIJ/programas/Investigacion/pdf/18-06d.pdf>

24. Gutiérrez, A. D. (2019). *Consumo de drogas en solicitantes de tratamiento en Centros de Integración Juvenil. Tabaco y alcohol en el segundo semestre de 2018* (Informe de Investigación 19-01d). México: Centros de Integración Juvenil, A.C. Recuperado de <http://www.test.cij.gob.mx/ExtCIJ/programas/Investigacion/pdf/19-01d.pdf>
25. Gutiérrez, A. D. (2019). *Consumo de drogas en solicitantes de tratamiento en Centros de Integración Juvenil. Tabaco y alcohol. Primer semestre de 2019* (Informe de Investigación 19-04d). México: Centros de Integración Juvenil, A.C. Recuperado de <http://www.cij.gob.mx/programas/Investigacion/pdf/19-04d.pdf>
26. Velázquez, M. y Gutiérrez, A. D. (2020). *Consumo de drogas en solicitantes de tratamiento en Centros de Integración Juvenil. Tabaco y alcohol. Segundo semestre de 2019* (Informe de Investigación 20-03d). México: Centros de Integración Juvenil, A.C. Recuperado de <http://www.cij.gob.mx/programas/Investigacion/pdf/20-03d.pdf>
27. Gutiérrez, A. D. (2020). *Consumo de drogas en solicitantes de tratamiento en Centros de Integración Juvenil. Tabaco y alcohol. Primer semestre de 2020* (Informe de Investigación 20-09d). México: Centros de Integración Juvenil, A.C. Recuperado de <http://www.cij.gob.mx/programas/Investigacion/pdf/20-09d.pdf>
28. Gutiérrez, A. D. (2021). *Consumo de drogas en solicitantes de tratamiento en Centros de Integración Juvenil. Tabaco y alcohol. Segundo semestre de 2020* (Informe de Investigación 21-07d). México: Centros de Integración Juvenil, A.C. Recuperado de <http://www.cij.gob.mx/programas/Investigacion/pdf/21-07d.pdf>
29. Gutiérrez, A. D. (2021). *Consumo de drogas en solicitantes de tratamiento en Centros de Integración Juvenil. Tabaco y alcohol. Primer semestre de 2021* (Informe de Investigación 21-08d). México: Centros de Integración Juvenil, A.C. Recuperado de <http://www.cij.gob.mx/programas/Investigacion/pdf/21-08d.pdf>
30. Gutiérrez, A. D. y Velázquez, M. (2022). *Consumo de drogas en solicitantes de tratamiento en Centros de Integración Juvenil. Tabaco y alcohol. Segundo semestre de 2021* (Informe de Investigación 22-01d). México: Centros de Integración Juvenil, A.C. Recuperado de <http://www.cij.gob.mx/programas/Investigacion/pdf/22-01d.pdf>
31. Sistema de Información Epidemiológica del Consumo de Drogas (2022). *Consumo de drogas en solicitantes de tratamiento en Centros de Integración Juvenil. Consumidores exclusivos de tabaco y alcohol. Primer semestre de 2022* (Informe de Investigación 22-04d). México: Centros de Integración Juvenil, A.C. Recuperado de <http://www.cij.gob.mx/programas/Investigacion/pdf/22-04d.pdf>
32. Sistema de Información Epidemiológica del Consumo de Drogas (2023). *Consumo de drogas en solicitantes de tratamiento en Centros de Integración Juvenil. Consumidores exclusivos de tabaco y alcohol. Segundo semestre de 2022* (Informe de técnico Investigación 23-1d). México: Centros de Integración Juvenil, A.C. Recuperado de <http://www.cij.gob.mx/programas/Investigacion/pdf/23-01d.pdf>

ANEXO

**Cuadro 1. Total de casos de primer ingreso a tratamiento por unidad de atención.
Enero - Junio del 2023**

Unidad de atención	Total de casos	Tabaco	Alcohol	Tabaco y Alcohol
Álvaro Obregón Norte	58	21	21	16
Álvaro Obregón Oriente	50	8	23	19
Atizapán	35	8	14	13
Azcapotzalco	72	7	31	34
Benito Juárez	88	10	37	41
Chalco	135	19	64	52
Coyoacán	72	4	24	44
Cuajimalpa	83	14	43	26
Cauhtémoc Oriente	61	14	31	16
Cauhtémoc Poniente	87	13	30	44
Ecatepec	122	18	62	42
Gustavo A. Madero Aragón	85	12	51	22
Gustavo A. Madero Norte	64	7	24	33
Gustavo A. Madero Oriente	19	5	11	3
Iztapalapa Oriente	129	15	68	46
Iztapalapa Poniente	74	18	37	19
Miguel Hidalgo	113	46	38	29
Naucalpan	46	6	16	24
Nezahualcóyotl	199	47	78	74
Texcoco	47	10	17	20
Tlalnepantla	52	3	18	31
Tlalpan	48	7	20	21
Venustiano Carranza	84	8	53	23
UH Ecatepec	2	0	1	1
UH Iztapalapa	7	0	3	4
UH Naucalpan	6	0	2	4
Acapulco	49	5	27	17
Acuña	4	2	1	1
Aguascalientes	80	15	30	35
Apatzingán	25	0	16	9
Apodaca	6	2	1	3
Cancún	109	9	68	32
Celaya	90	5	39	46
Chetumal	38	6	26	6
Chihuahua	105	25	45	35
Chilpancingo	32	2	11	19
Ciudad del Carmen	48	4	29	15
Ciudad Juárez Norte	47	16	12	19
Ciudad Victoria	15	3	7	5
Colima	42	10	16	16
Cozumel	50	10	25	15
Cuernavaca	58	10	32	16
Culiacán	25	7	11	7
Durango	35	2	13	20
Escuinapa	20	3	13	4
Fresnillo	35	8	20	7
Guadalajara Centro	80	16	31	33
Guadalajara Sur	54	3	26	25
Guadalupe	17	2	10	5
Guadalupe Zacatecas	12	3	9	0
Guamúchil	15	4	6	5
Guanajuato	26	0	13	13
Guasave	33	15	12	6
Hermosillo	48	4	16	28
Huatulco	31	2	24	5
Ixtapa Zihuatanejo	72	4	42	26

Continúa...

**Cuadro 1. Total de casos de primer ingreso a tratamiento por unidad de atención.
Enero - Junio del 2023**

(Continuación)

Unidad de atención	Total de casos	Tabaco	Alcohol	Tabaco y alcohol
La Paz	104	11	64	29
La Piedad	44	3	33	8
Laguna Durango	23	8	3	12
León	38	7	12	19
Los Cabos	48	6	28	14
Los Mochis	74	34	23	17
Manzanillo	26	7	14	5
Mazatlán	53	12	32	9
Mérida	29	6	12	11
Mexicali	84	22	24	38
Monterrey	19	2	6	11
Morelia	85	10	36	39
Nogales	42	22	9	11
Oaxaca	45	3	27	15
Pachuca	64	2	33	29
Playa del Carmen	42	2	21	19
Poza Rica	45	16	23	6
Puebla	50	17	15	18
Puerto Vallarta	26	3	19	4
Querétaro	77	8	45	24
Ramos Arizpe	2	0	0	2
Reynosa	43	5	27	11
Salamanca	48	7	28	13
Saltillo	47	2	16	29
San Luis Potosí	84	17	32	35
San Nicolás de los Garza	17	6	5	6
Tampico	22	2	5	15
Tapachula	21	7	8	6
Tecomán	33	4	19	10
Tehuacán	45	2	25	18
Tepic	55	10	22	23
Tijuana Guaycura	58	4	39	15
Tijuana Soler	51	14	17	20
Tlaquepaque	60	7	26	27
Tlaxcala	56	2	18	36
Toluca	75	14	38	23
Torreón Oriente	100	20	43	37
Tuxtla Gutiérrez	41	6	30	5
Villa Victoria	9	0	4	5
Villahermosa	207	59	140	8
Xalapa	57	13	22	22
Yucatán	39	2	29	8
Zacatecas	16	0	3	13
Zamora	48	11	21	16
Zapopan Kena Moreno	3	0	2	1
Zapopan Norte	67	13	24	30
UH Ciudad Juárez	2	0	0	2
UH Culiacán	2	1	1	0
UH Ixbalaqué	2	0	1	1
UH Monterrey	1	1	0	0
UH Punta Diamante	6	0	4	2
UH Tijuana	1	0	0	1
UH Zapopan	8	0	4	4
UH Zapotlán el Grande	1	0	1	0
Total	5,484	947	2,581	1,956

UH = Unidad de Hospitalización

Cuadro 2. Características sociodemográficas de los usuarios de tabaco o alcohol que solicitan tratamiento a Centros de Integración Juvenil. Enero - Junio del 2023

	Tabaco (N=947)			Alcohol (N=2,581)			Tabaco y alcohol (N=1,956)			
	Frec.	%	válido	Frec.	%	válido	Frec.	%	válido	
Sexo										
Hombre	415	43.8	43.8	1,056	40.9	40.9	921	47.1	47.1	
Mujer	532	56.2	56.2	1,525	59.1	59.1	1,035	52.9	52.9	
Razón	1.3 mujeres por cada hombre			1.4 mujeres por cada hombre			1.1 mujeres por cada hombre			
Edad de ingreso a tratamiento										
Hasta 9 años	1	0.1	0.1	5	0.2	0.2	0	0.0	0.0	
10 a 14 años	321	33.9	33.9	407	15.8	15.8	214	10.9	10.9	
15 a 19 años	182	19.2	19.2	725	28.1	28.1	391	20.0	20.0	
20 a 24 años	32	3.4	3.4	252	9.8	9.8	154	7.9	7.9	
25 a 29 años	23	2.4	2.4	174	6.7	6.7	146	7.5	7.5	
30 a 34 años	26	2.7	2.7	154	6.0	6.0	135	6.9	6.9	
35 a 39 años	22	2.3	2.3	135	5.2	5.2	153	7.8	7.8	
40 a 44 años	55	5.8	5.8	180	7.0	7.0	176	9.0	9.0	
45 años o más	285	30.1	30.1	549	21.3	21.3	587	30.0	30.0	
Promedio*	$\mu=31.0$; $\sigma=20.8$			$\mu=29.2$; $\sigma=16.3$			$\mu=34.6$; $\sigma=17.8$			
Estado civil										
Soltero(a)	602	63.6	63.6	1,648	63.9	63.9	1,014	51.8	51.8	
Casado(a)	161	17.0	17.0	458	17.7	17.7	441	22.5	22.5	
En unión libre	55	5.8	5.8	202	7.8	7.8	228	11.7	11.7	
Separado(a)	48	5.1	5.1	131	5.1	5.1	122	6.2	6.2	
Divorciado(a)	31	3.3	3.3	73	2.8	2.8	79	4.0	4.0	
Viudo(a)	50	5.3	5.3	68	2.6	2.6	72	3.7	3.7	
Sin información	0	0.0	Se omite	1	0.0	Se omite	0	0.0	Se omite	
Escolaridad										
Ninguna	4	0.4	0.4	25	1.0	1.0	12	0.6	0.6	
Primaria	95	10.0	10.0	180	7.0	7.0	149	7.6	7.6	
Secundaria	477	50.4	50.4	843	32.7	32.7	597	30.5	30.5	
Estudios técnicos o comerciales	46	4.9	4.9	99	3.8	3.8	95	4.9	4.9	
Bachillerato o bachillerato técnico	197	20.8	20.8	865	33.5	33.5	625	32.0	32.0	
Estudios superiores	121	12.8	12.8	535	20.7	20.7	445	22.8	22.8	
Estudios de postgrado	7	0.7	0.7	34	1.3	1.3	33	1.7	1.7	
Ocupación										
Desempleado/desocupado(a)	30	3.2	3.2	150	5.8	5.8	135	6.9	6.9	
Estudiante	473	49.9	49.9	1,064	41.2	41.2	543	27.8	27.8	
Estudiante que trabaja	42	4.4	4.4	172	6.7	6.7	111	5.7	5.7	
Trabaja	211	22.3	22.3	809	31.3	31.3	812	41.5	41.5	
Tareas del hogar	128	13.5	13.5	315	12.2	12.2	234	12.0	12.0	
Pensionado	58	6.1	6.1	56	2.2	2.2	111	5.7	5.7	
Sin información	5	0.5	0.5	15	0.6	0.6	10	0.5	0.5	
Estrato social										
Alto	6	0.6	0.6	13	0.5	0.5	9	0.5	0.5	
Medio alto	82	8.7	8.7	191	7.4	7.4	159	8.1	8.1	
Medio bajo	565	59.7	59.7	1,486	57.6	57.6	1,230	62.9	62.9	
Bajo	273	28.8	28.8	820	31.8	31.8	510	26.1	26.1	
Muy bajo	21	2.2	2.2	71	2.8	2.8	48	2.5	2.5	

* μ = Media; σ = Desviación estándar.

Cuadro 3. Patrón de consumo de los usuarios de tabaco o alcohol que solicitan tratamiento a Centros de Integración Juvenil. Enero - Junio del 2023

	Tabaco (N=947)			Alcohol (N=2,581)			Tabaco y alcohol (N=1,956)		
	Frec.	%	válido	Frec.	%	válido	Frec.	%	válido
Sustancia por la que solicitan tratamiento (droga de mayor impacto)									
Tabaco	556	58.7	100.0	---	---	---	533	27.2	45.8
Tabaco	436	46.0	78.4	---	---	---	447	22.9	38.4
Nicotina en dispositivo electrónico	120	12.7	21.6	---	---	---	86	4.4	7.4
Alcohol	---	---	---	946	36.7	100.0	631	32.3	54.2
Destilados	---	---	---	292	11.3	30.8	231	11.8	19.8
Fermentados	---	---	---	634	24.6	66.9	387	19.8	33.2
Alcohol puro (de 96°)	---	---	---	20	0.8	2.1	13	0.7	1.1
Ninguna/sin información	391	41.3	Se omite	1,635	63.3	Se omite	792	39.5	Se omite
Edad de inicio en el consumo de tabaco									
Hasta 9 años	13	1.4	1.4	---	---	---	30	1.5	1.5
10 A 14 años	475	50.2	50.3	---	---	---	586	30.0	30.0
15 A 19 años	318	33.6	33.7	---	---	---	959	49.0	49.1
20 A 24 años	74	7.8	7.8	---	---	---	235	12.0	12.0
25 A 29 años	24	2.5	2.5	---	---	---	68	3.5	3.5
30 A 34 años	15	1.6	1.6	---	---	---	28	1.4	1.4
35 A 39 años	11	1.2	1.2	---	---	---	19	1.0	1.0
40 A 44 años	4	0.4	0.4	---	---	---	13	0.7	0.7
45 años y más	10	1.1	1.1	---	---	---	16	0.8	0.8
Sin información	3	0.3	Se omite	---	---	---	2	0.1	Se omite
Promedio*	μ= 16.0; σ= 6.2			---			μ= 17.0; σ= 5.8		
Edad de inicio en el consumo de alcohol									
Hasta 9 años	---	---	---	89	3.4	3.5	67	3.4	3.4
10 A 14 años	---	---	---	771	29.9	30.0	547	28.0	28.0
15 A 19 años	---	---	---	1,189	46.1	46.2	967	49.4	49.5
20 A 24 años	---	---	---	314	12.2	12.2	239	12.2	12.2
25 A 29 años	---	---	---	84	3.3	3.3	76	3.9	3.9
30 A 34 años	---	---	---	51	2.0	2.0	29	1.5	1.5
35 A 39 años	---	---	---	32	1.2	1.2	11	0.6	0.6
40 A 44 años	---	---	---	19	0.7	0.7	9	0.5	0.5
45 años y más	---	---	---	24	0.9	0.9	9	0.5	0.5
Sin información	---	---	---	8	0.3	Se omite	2	0.1	Se omite
Promedio*	---			μ= 17.0; σ= 6.1			μ= 16.7; σ= 5.3		
Tiempo transcurrido entre el inicio del consumo y la solicitud de tratamiento									
Menos de 1 año	246	26.0	26.1	298	11.6	11.6	57	2.9	2.9
1 a 5 años	285	30.1	30.2	999	38.7	38.8	580	29.7	29.7
6 a 10 años	35	3.7	3.7	261	10.1	10.1	162	8.3	8.3
11 a 15 años	22	2.3	2.3	167	6.5	6.5	170	8.7	8.7
16 a 20 años	30	3.2	3.2	180	7.0	7.0	142	7.3	7.3
21 a 25 años	38	4.0	4.0	172	6.7	6.7	177	9.0	9.1
26 años o más años	288	30.4	30.5	496	19.2	19.3	662	33.8	33.9
Sin información	3	0.3	Se omite	8	0.3	Se omite	6	0.3	Se omite
Promedio*	μ= 15.1; σ=18.7			μ= 12.3; σ =14.0			μ=19.2; σ =16.8		

*μ= Media; σ= Desviación estándar

Continúa...

Cuadro 3. Patrón de consumo de los usuarios de tabaco o alcohol que solicitan tratamiento a Centros de Integración Juvenil. Enero - Junio del 2023
(Continuación)

	Tabaco (N=947)			Alcohol (N=2,581)			Tabaco y alcohol (N=1,956)		
	Frec.	%	válido	Frec.	%	válido	Frec.	%	válido
Consumo alguna vez en la vida									
Tabaco	947	100.0	100.0	---	---	---	1,956	100.0	100.0
Tabaco	752	79.4	79.4	---	---	---	1,803	92.2	92.2
Nicotina en dispositivo electrónico	203	21.4	21.4	---	---	---	224	11.5	11.5
Alcohol	---	---	---	2,581	100.0	100.0	1,956	100.0	100.0
Destilados	---	---	---	889	34.4	34.4	857	43.8	43.8
Fermentados	---	---	---	1,916	74.2	74.2	1,471	75.2	75.2
Alcohol puro (de 96°)	---	---	---	46	1.8	1.8	41	2.1	2.1
Tabaco y alcohol	---	---	---	---	---	---	1,956	100.0	100.0
Consumo en el último año									
Tabaco	715	75.5	75.5	---	---	---	167	8.5	8.5
Tabaco	537	56.7	56.7	---	---	---	1,233	63.0	63.0
Nicotina en dispositivo electrónico	182	19.2	19.2	---	---	---	186	9.5	9.5
Alcohol	---	---	---	1,750	67.8	67.8	389	20.3	20.3
Destilados	---	---	---	639	24.8	24.8	660	33.7	33.7
Fermentados	---	---	---	1,231	47.7	47.7	1,160	59.3	59.3
Alcohol puro (de 96°)	---	---	---	35	1.4	1.4	35	1.8	1.8
Tabaco y alcohol	---	---	---	---	---	---	1,205	61.5	61.5
<i>Sin consumo en el periodo</i>	232	24.5	24.5	831	32.2	32.2	186	9.5	9.5
Consumo en los últimos 30 días									
Tabaco	578	61.0	61.0	---	---	---	397	20.3	20.3
Tabaco	461	48.7	48.7	---	---	---	954	48.8	48.8
Nicotina en dispositivo electrónico	118	4.2	4.2	---	---	---	103	5.3	5.3
Alcohol	---	---	---	1,036	40.1	40.1	388	19.8	19.8
Destilados	---	---	---	356	13.8	13.8	387	19.8	19.8
Fermentados	---	---	---	717	27.8	27.8	727	37.2	37.2
Alcohol puro (de 96°)	---	---	---	19	0.7	0.7	28	1.4	1.4
Tabaco y alcohol	---	---	---	---	---	---	648	33.1	33.1
<i>Sin consumo en el periodo</i>	369	39.0	39.0	1,545	59.9	59.9	523	26.7	26.7
Frecuencia de episodios de abuso del consumo de alcohol en los últimos 30 días**									
Ni una vez	---	---	---	183	7.1	27.2	169	8.6	22.7
Menos de una vez a la semana	---	---	---	251	9.7	37.4	265	13.5	35.6
1 o 2 veces a la semana	---	---	---	137	5.3	20.4	169	8.6	22.7
Cada tercer día	---	---	---	42	1.6	6.3	61	3.1	8.2
Diario	---	---	---	59	2.3	8.8	80	4.1	10.8
<i>No consumió alcohol en los últimos 30 días</i>	---	---	---	1,636	63.4	<i>Se omite</i>	1,006	51.4	<i>Se omite</i>
<i>Sin información</i>	---	---	---	273	10.6	<i>Se omite</i>	206	10.5	<i>Se omite</i>

* μ = Media; σ = Desviación estándar

Nd = No disponible

**Hombres: más de cuatro copas en un día; mujeres: más de tres copas en un día

Cuadro 4. Problemas asociados a la demanda de tratamiento de los usuarios de tabaco o alcohol que solicitan tratamiento a Centros de Integración Juvenil. Enero - Junio del 2023

	Tabaco (N=947)			Alcohol (N=2,581)			Tabaco y alcohol (N=1,956)		
	Frec.	%	válido	Frec.	%	válido	Frec.	%	válido
Problemas de salud	228	24.1	24.1	318	12.3	12.3	540	27.6	27.6
Problemas familiares	315	33.3	33.3	620	24.0	24.0	782	40.0	40.0
Accidentes o lesiones	19	2.0	2.0	174	6.7	6.7	226	11.6	11.6
Problemas escolares	221	23.3	23.3	281	10.9	10.9	256	13.1	13.1
Problemas laborales	33	3.5	3.5	181	7.0	7.0	219	11.2	11.2
Problemas psicológicos	216	22.8	22.8	469	18.2	18.2	622	31.8	31.8
Problemas legales	16	1.7	1.7	92	3.6	3.6	112	5.7	5.7
Conducta antisocial o delictiva	27	2.9	2.9	65	2.5	2.5	74	3.8	3.8
Otros problemas o alteraciones	47	5.0	5.0	121	4.7	4.7	152	7.8	7.8
<i>Ningún problema o alteración asociado reportado</i>	432	45.6	45.6	1,736	67.3	67.3	851	43.5	43.5