



**Centros de
Integración
Juvenil, A.C.**

**SISTEMA DE INFORMACIÓN EPIDEMIOLÓGICA
DEL CONSUMO DE DROGAS**

**CONSUMO DE DROGAS EN SOLICITANTES
DE TRATAMIENTO EN CENTROS DE
INTEGRACIÓN JUVENIL.**

***CONSUMIDORES EXCLUSIVOS DE
TABACO Y ALCOHOL***

PRIMER SEMESTRE DEL 2022

Dirección de Investigación y Enseñanza
Subdirección de Investigación
México, septiembre del 2022

Informe de Investigación 22-04d



Reporte del Sistema de Información Epidemiológica del Consumo de Drogas. Consumo de drogas en solicitantes de tratamiento en Centros de Integración Juvenil. Consumidores exclusivos de tabaco y alcohol. Primer semestre del 2022. (Informe de investigación 22-04d)

Citación para el presente documento:

Centros de Integración juvenil, A.C. (2022). Reporte del Sistema de Información Epidemiológica del Consumo de Drogas. Consumo de drogas en solicitantes de tratamiento en Centros de Integración Juvenil. Consumidores exclusivos de tabaco y alcohol. Primer semestre de 2022. (Informe de investigación 22-04d). Ciudad de México, México: CIJ.

Disponible en: <http://www.cij.gob.mx/programas/Investigacion/Epidemiologica.asp>

DIRECTORIO

PRESIDENTE DEL PATRONATO NACIONAL

Dr. Roberto Tapia Conyer

FUNDADORA DE CENTROS DE INTEGRACIÓN JUVENIL, A.C. Y VICEPRESIDENTA VITALICIA DEL PATRONATO NACIONAL

Sra. Kena Moreno

DIRECTORA GENERAL

Dra. Carmen Fernández Cáceres

DIRECTOR GENERAL ADJUNTO DE OPERACIÓN Y PATRONATOS

Dr. José Ángel Prado García

DIRECTOR GENERAL ADJUNTO DE NORMATIVIDAD

Mtro. David Bruno Díaz Negrete

DIRECTOR DE INVESTIGACIÓN Y ENSEÑANZA

Dr. Rodrigo Alonzo Marín Navarrete

SUBDIRECTORA DE INVESTIGACIÓN

Dra. Solveig Eréndira Rodríguez Kuri

CRÉDITOS

Procesamiento, análisis estadístico de datos y elaboración de informe

Lic. Esp. Alma Delia Gutiérrez López

Supervisión

Dr. Rodrigo Alonzo Marín Navarrete

Dra. Solveig Eréndira Rodríguez Kuri

AGRADECIMIENTOS

El Departamento de Investigación Clínica y Epidemiológica agradece los continuos esfuerzos del equipo técnico-médico quienes son los responsables de recopilar y reportar los datos a través del formato de entrevista inicial:

Acapulco: Miriam Galeana López, Salvio Vargas Ramírez, Imelda González Espino Barros, Lorena Salinas Acevedo, María de Lourdes Barrientos Solís; **Aguascalientes:** Gabriel Flores Loredó; **Álvaro Obregón Centro:** Alejandra Arias Mejía, Clemente García Rojas, Ernesto Hernández Sánchez, Gloria Islas Rodríguez, María del Carmen López Jaimes, María de los Ángeles Velázquez Soto, Ricardo Fajardo Ortiz; **Apodaca:** Claudia Maribel Cantú Jiménez, Rosio Ibarra Contreras, Fernando Cuevas Rivera; **Atizapán:** Antonio Isaac Olguín Rubio, Yadira Jiménez García, Leticia Baza Cruz, Viridiana Ramírez Martínez; **Azcapotzalco:** César Ramírez Trejo, María Eugenia Castilla Platonoff, Beatriz González Pérez, Yezmin Estrella Briseño Pérez, Leonor Quecholac García, Juan Francisco Ramírez Estrada, Xóchitl Nava Martínez, José Luis Castillo Fontes; **Benito Juárez:** Edith Ledesma Martínez, Martha Patricia Alvarado Tello, Luz Gabriela Olmos Velázquez; **Cancún:** Alfredo Hatchett Anaya, Manuel Segura Enríquez, Marcela Antonio Joaquín, Ayde Rocío Meléndez Ruíz, Rosa Concepción Vázquez Pérez, Keyla Esther Segovia Sánchez; **Chalco:** Heidi Aldana Montero, José Luis Cervantes Flores, María de Lourdes Estévez Encarnación, Edith Guevara Lugo, Donají Martínez Aguascalientes, Isela Hernández Rodríguez; **Chetumal:** Omar Alejandro Trejo Corona; **Chilpancingo:** Julia Berenice Hernández Pérez, Nayeli Alvarado Andrade, Miriam Rodríguez Mancilla; **Ciudad del Carmen:** Henry Tulio Ortiz Figueroa; **Ciudad Juárez Norte:** María Elizabeth Avendaño Ambrocio; **Ciudad Victoria:** Dulce Ivette Aguilar Gámez, Ana Laura Rodríguez Castillo, Ana Gabriela Méndez Gómez; **Colima:** Ana Anguiano Valdez, Lilia Margarita Machuca Ayala, Sandra Ramírez López; **Coyoacán:** María Alejandra Saucedo García, Juan Manuel Vázquez Gutiérrez, Judith Hernández Velasco, María de Lourdes Valverde Morales, Marisol Mora Tavares Ureta, Rebeca Morales Hernández, Erick Moreno Romero, Ernesto Tian Chai González Cinco, Sandra Rodríguez Sierra; **Cuajimalpa:** María Magdalena Hernández López, Marco Antonio Toquero Hernández, Georgina Moreno Mercado, Ada Patricia Mendoza Beivide, Marco Antonio Ríos Salinas; **Cuauhtémoc Oriente:** Jonathan Israel Hernández Vargas; **Cuernavaca:** Rosalía Camarillo Moreno, Laura Hernández Gama, Petra Alicia Ávila Loera, Elsa Román González, Eduardo Raúl Herrera Fuentes, Jenny Basilia Cortes Grajales, Paola Pérez Cornelio, Kristal Rosales Ortíz; **Culiacán Oriente:** José Luis Araujo Meza, Fernando García Saavedra, Norma Alicia Ibarra Díaz, José Carlos Soto Ayala; **Durango:** José Ibarra Serrano, Argelia Reyes Fematt, Olga Patricia Molina Vargas, Blanca Patricia Figueroa Zaldivar; **Ecatepec:** Alma Leticia Covarrubias Vázquez, Norma Virginia Hernández Olguín, Miryam Ruiz Alizota, Carlos Eduardo Cruz Rodríguez, Moisés Vázquez Ostiguín, Allyson Aguilar Matus, Erika Janette Castillo García, Sandra Elizabeth Cervantes Altamirano; **Escuinapa:** Tonantzi Toledo López, José de Jesús Rodríguez Flores; **Guadalajara Centro:** Patricia Coronel Vázquez, Norma Angélica Gutiérrez Martínez, Laura Rocío Salcedo Fuentes, María Teresa Rosas Ortiz, Silvestre Rivera Tamayo, Emanuel González Orendain, Gilberto Rodríguez de Alba, Laura Patricia Covián Herrera; **Guadalajara Sur:** Luis Manuel Lomelí López, Liliana Patricia Ramos Linares, Juan Emilio López Méndez, Federico Topete González, Rosa María Ramírez Estrada, Elvira Virgen Reyes; **Guadalupe:** María Magdalena González Sánchez, Adriana Medina Rodríguez, Humberto Ortiz Morales, María Yolanda Arellano García, Laura Hernández Martínez; **Guadalupe Zacatecas:** Suheyth Sánchez Ramírez; **Guamúchil:** Yesenia Camacho Armenta, Maricela Peñuelas García, Nancy Aylin Ruelas Uriarte; **Guanajuato:** María Eugenia Pérez Rodríguez, Paola Solís Moreno; **Guasave:** Elda Guadalupe Ayala López, Yesica María Morales Pardini, Nancy Guadalupe Piña Choza, Ángel Luz Acosta Cruz, Julio César González Rochín; **Gustavo A. Madero Aragón:** Luis Ricardo Macías Molina, Fernando Valdés Suárez, Fausto Alvarado Meneses, Ma. Tomasa Escalera Bustos, Verónica Martínez Mejía, María Evelyn Ruiz Méndez, Diana Elizabeth Tinoco Pérez, Silvia Olguín Rubio; **Gustavo A. Madero Norte:** Radilla Ortiz María Georgina, Corona Candelaria Rebeca, Negrete Lepe María Roxana, Leticia Barroso Anaya, Eduardo Antonio Montero Flores, Verónica García Portillo, María del Consuelo González Vargas, Yaneth Yerena González; **Gustavo A. Madero Oriente:** Xóchitl Espinosa Rodríguez, María Teresa Rosado Balleza, Josefina del Carmen Palacios Ballinas; **Hermosillo:** Alan Fabián Sánchez Ayala, Ariel Sebastián Monroy Eliosa, María Guadalupe Rodríguez García, María Dolores Murrieta Montaña; **Huatulco:** Jonathan López Hernández; **Ixtapa Zihuatanejo:** Gloelia Gallardo Rivera; **Iztapalapa Oriente:** María de la Luz Macías Montes, María del Rosario Arriaga Behumea, Julieta Espinosa Carme, Bautista Reyes Jesús, Leticia Martínez Urbina, Claudia María Hernández del ángel, Yazmín Alcántara Chavarría, Jannet Galicia flores, Jessica Alejandra Amador García, Betzabe Martínez Ávila, Jesús Iván Yerena González; **Iztapalapa Poniente:** María Teresa Bolaños Téllez, María Elena Ramírez Luna, Olga de la Torre Ibáñez, Reyna Alejandra Salazar Espíritu, Rafael Vázquez Maldonado, María del Pilar Ávila Cabrera, Elizabeth López Sotres; **La Paz:** María del Socorro Ramírez Cota; **La Piedad:** Adrián Salvador Aguirre Tafoya; **Laguna**

Durango: Silvia Esther Duarte Rangel, María De Jesús Robles del Río, Isis Alejandrina Ortiz Duarte; **Laguna:** Cecilia Pineda Granadas, Paloma de los Santos Ortega, Elvia Gabriela Sosa Urbina, Nadia Azucena Pedroza Verastegui, David Rocha Rocha, María Teresa Sifuentes González, Zaira Patricia Ibarra Vázquez, Cecilia Martínez López, José Alberto Calderón Godínez; **Los Cabos:** Adriana Araceli Martínez Savín, Dulce Karely Castro Lugo, María del Jesús Sainz Santillán, Juan Rubén Rivera Cabrera; **Los Mochis:** María Elena López Rojo, Daniel Rodríguez León, Zulma Torres Audeves, Claudia Zulema Tirado Arredondo; **Manzanillo:** Norma Lorena Bravo García, Alma Rosa Barrios del Valle, Ana Jaqueline Lomelí Mancilla, Dulce Denubhy Rodríguez Zambrano, Miriam Ignacia Urzúa Cázares; **Mazatlán “Dr. Jesús Kúmate Rodríguez”:** David Ontiveros Lizárraga; **Mazatlán:** Francisco Javier Escobar Chávez, Alma Verónica Hernández Ruíz, Alba Sugey Rodrigo Chávez, David Covarrubias Alcaraz, Margarita Sánchez Santos, Rosa Herendida Uribe Chávez; **Mérida:** Carmen Lidia Zapata Martínez; **Mexicali:** Gloria Estela Portillo García, Raquel Felipe Pacheco, María Isabel Viramontes Tostado, Gloria Isabel Sotelo Ríos, Refugio Adin flores Angulo, Eva Vanessa Saadeh Chávez; **Miguel Hidalgo:** Jorge Alejandro Paredes Nava, Juan Carlos Martínez Islas, José Francisco Octavio Gómez González, María Cristina Gutiérrez Alcántara, Alejandro Zambrano González, Rocío Juana Estrada García; **Morelia:** José Ramón Fernández Rius, Patricia González Martínez, Isabel González Sánchez, René Ibarra Cisneros, Dinora Rafael Vargas, Janette Paz Silva, Elena Angélica Lezama López; **Naucalpan:** Rosa María Hernández de Jesús; **Nezahualcóyotl:** Samuel Arellano Chávez, José Antonio González Duana, José Juan Ruíz Mendoza, Susana Jiménez Ortega, Rocío Cuevas Moreno, Beatriz Sofía Rodríguez Jiménez, Marisol Meza Moreno, Pamela Serrano Covarrubias; **Oaxaca:** Francisco Rolando Olivera Aguilar, Karla Irasema García Mendoza, José Daniel Badillo Camacho; **Pachuca:** Elsa Ivette Céspedes Camacho, Norma Chantal Reyes Montaña; **Playa del Carmen:** Christopher Manuel Cauich Moo, Nancy Clorinda Ramírez Cortes; **Poza Rica:** Alejandra Torres Bautista; **Puebla:** Carlos Fernando González Campos, Cesar Medina Rodríguez, Estela Hernández López, Laura Guerra Ávila, Claudia Lozada Dircio; **Puerto Vallarta:** Xóchitl Montoy Guzmán, Liz Anel Osuna Sandoval, Susana Gertrudis Linares Cu, Ana Karina Llerenas Briceño, Julio César Curiel Pérez; **Querétaro:** Ana Luisa Reynoso Rentería, Raúl Parra Rodríguez, María Estela Frías Borja, José Simón Honold Espinosa; **Reynosa:** Claudia Patricia Cruz Cruz, Hairam Rodríguez Hernández; **Salamanca:** César Jancarlo Cruz Marín, María Alejandra González Flores, Laura Beatriz López Palma, Cecilia Vargas Palestina; **Saltillo:** María del Consuelo Mares Quintero, María Concepción Jaramillo Flores, Francisco Javier Ruiz Medina, Marcos Alejandro Dena González, Norma Leticia Covarrubias Laureano, Isela Alejandra Montoya Ramón; **San Luis Potosí:** Aurea Gaitán Velázquez, Patricia Rangel Martínez, Rosa Martina Alférez Martínez, Leticia Jaime Reyes, Patricia Eugenia Avilés Hernández, Norma Leticia Alonso Duque, María Margarita Anguiano Izquierdo, Marisol Orocio Contreras; **San Nicolás de los Garza:** Miriam Guadalupe Armendáriz Bustos, Otilia Violeta González, Felipe de Jesús Ramírez, Narciso Solares Rojas; **Tampico:** Evangelina Cerecedo Martínez, Mary Carmen Cruz Islas, Amalia Pineda Martínez, Jorge Ramón Portillo Velázquez, Giovana Marisol Medina Carreño, Ma. Guadalupe Palacios Torres; **Tapachula:** Miguel Ángel Mancera Castillo; **Tehuacán:** Mónica Vázquez Blanco, Sara Ramos Cuevas; **Texcoco:** José Juan Bautista Butrón, Eusebia Rojas Herrera, Sara Elvira Galicia Gutiérrez, María Magdalena Ramos Martínez, Fabiola Gómez García, Carmen Naly Santiago Fierro, Cristhian Dávila Quinto; **Tijuana Guaycura:** José Rosario Álvarez Álvarez, María del Carmen Zavala Monreal, Lirio Inzunza Contreras, Norma Angélica Guadalupe Moysen Vargas, Gemma Lizeth Plascencia Mendoza, Brenda Karina Colio Flores; **Tijuana Soler:** Flora Martínez Aguirre, Ninfa Martínez García, Cecilia Sarmiento Solano, María del Carmen Velázquez Flores, José Carlos Cruz Aguilera, Mónica Jazmín Salinas Sánchez, Deborah Jovana Figueroa Castañeda; **Tlalpan:** Alejandra Avalos Torres, Olivia Jani Vega González, Virginia Ortiz González; **Tlaquepaque:** Ramiro Cuevas Díaz, Francisco Águila Orosco, Juan Antonio Chávez Vázquez, Laura Flores Fermín, Luis Jorge Ayala Mora, Miriam Esther Trejo Núñez, Cindy Margarita Reynoso Carreño, Adriana Núñez Sánchez, Kitzia Fernanda Flores Plascencia; **Tlaxcala:** Adriana Guerrero Romero, Minerva Paola Moreno Caporal; **Toluca:** Eloisa Medina Gutiérrez, Cruz Cielo Piñón, Araceli Olvera Verdeja, Martha Susana Escobedo Galindo, Juana Bernal Malvaez, Xóchitl García Sánchez; **Tuxtla Gutiérrez:** Samy Rubí Solís Mendez, Brenda Jeanette Figueroa Rodríguez, Margarita Fabiola Chool Contreras, Tania Sevilla Saucedo, Carlos Arturo Hernández Albores, Olga Rossana Góngora Garza; **Venustiano Carranza:** Ana María González Serrano, Alma Rosa Cuevas Caballero, José Adrián Herrera Sánchez, José Ulises Maldonado del Ángel, Blanca Flor Urbina Camacho, Miguel Ángel Morales Molina, Joaquín Zamora Escutia, Gloria Contreras Álvarez; **Villavictoria:** Elvira Garduño Huertas, Marlen Vidal Luis; **Xalapa:** Daniel Castañeda Enríquez, Norma Leticia Sánchez Arauz, Dulce María Meza Loeza, Antonio de Jesús Álvarez Guillén, Rafael Miguel Contreras Pérez, Reyna Elena Torres Hernández, Nayeli Castillo Quiroz, Brenda Yohaly Vivanco Herrera; **Yucatán:** Pedro Luis Arango Torrejón; **Zacatecas:** Alfredo Álvarez Haro, Miguel Ángel Solís Ruvalcaba, José Martín de León Cruz, Jazmín Angélica Treto Martínez; **U. H. Ciudad Juárez:** José Manuel Carrillo Avendaño; **U. H. Culiacán:** Danny Eloir Meza Castro, José Noel Iribe Pérez, Ernesto Javier Benítez Gaspar; **U. H. Ecatepec:** Michelle Pérez Palacios, Marco Antonio León Espejel, Cesar Carmona Gómez, Hugo González Conde; **U. H. Iztapalapa:** Carol Arrollo Ruano, Serapio Palma Patricio, Lourdes Claudia Chávez Peña, Alonso García González, Juan Jesús Maldonado Hernández, José Manuel Carrillo Avendaño; **U. H. Nuevo León:** Rubén Jesús Ramírez Escareño, Jorge Fernando Sierra Flores, Gerardo Torres Estrada; **U. H. Tijuana:** Luis Alonso Lucero García, Rafael Soto Castellanos, Samantha Vázquez García; **U. H. Zapopan:** Eduviges Guadalupe Salazar Márquez, Olga Lidia Acosta Nungaray, Francisco Armando Rodríguez Álvarez, Karla Alejandra Ávila Luna, Mariana Ivón Terrones Domínguez, Enrique Nolasco Ramírez; **U. H. Zapotlán el Grande:** Erika Prado Pérez Paido, Ángel Antonio Montiel Jiménez; **U. T. U. H. Ciudad Juárez:** Jesús Alfredo Castro Ortiz, David Alonso Gómez Melchor; **U. T. U. H. Tijuana:** Abraham Graciano Hernández.

CONTENIDO	PÁG.
RESUMEN	6
INTRODUCCIÓN	7
MÉTODO	7
RESULTADOS: CARACTERÍSTICAS GENERALES DE LOS USUARIOS DE TABACO Y ALCOHOL	8
↳ TABACO	9
↳ ALCOHOL	10
↳ TABACO Y ALCOHOL	11
REFERENCIAS	12
ANEXO. CUADROS	15

RESUMEN

En el primer semestre de 2022 ingresaron a tratamiento en Centros de Integración Juvenil (CIJ) 4,726 personas usuarias de sustancias legales, 14.4% reportó el consumo exclusivo, alguna vez en la vida, de tabaco, 50.8% de alcohol y 34.8% el uso de ambas sustancias. En los tres grupos de usuarios sobresale la población femenina (tabaco: 54.9%; alcohol: 60.7% y ambas sustancias: 51.0%).

Entre los usuarios exclusivos de tabaco la media de edad de ingreso a tratamiento fue de 34.4 años y el lapso promedio de consumo fue de 17.6 años previo al ingreso a tratamiento en CIJ; 10.9% refirió haber usado alguna vez nicotina en dispositivos electrónicos; 64.9% consumió tabaco en el último mes; 31.8% reportó problemas familiares, 29.0% reportó problemas de salud, y 26.5% problemas psicológicos.

En el grupo de usuarios de alcohol la media de edad de ingreso fue de 27.9 años y el lapso promedio de consumo de 11.0 años. 37.9% reportó el consumo, alguna vez en la vida, de destilados, 68.5% de fermentados y 2.2% de alcohol puro. 41.7% consumió alcohol en los últimos 30 días, 39.4% abusó del consumo menos de una vez a la semana; 29.4% refirió haber tenido problemas familiares asociados al consumo, 23.5% refirió problemas psicológicos, 14.2% problemas de salud y 11.8% problemas escolares.

Entre los usuarios de ambas sustancias la edad promedio de ingreso fue de 34.8 años. Las sustancias más consumidas alguna vez en la vida fueron: fermentados (38.9%) y tabaco (35.7%). En el mes previo, 38.5% consumió tabaco y alcohol, 19.3% únicamente tabaco y 18.5% solamente alcohol. En este lapso, 33.1% abusó de la bebida menos de una vez a la semana, 25.7% entre una y dos veces a la semana y 11.0% diariamente. Los problemas familiares fueron los que la mayoría asociaron al uso de tabaco y alcohol (47.9%), seguidos de los problemas psicológicos (38.9%) y de salud (33.2%).

INTRODUCCIÓN

Centros de Integración Juvenil A.C. (CIJ), desde hace más de dos décadas ha realizado el seguimiento epidemiológico del consumo de drogas de pacientes que acuden por primera vez a solicitar tratamiento. Sin embargo, a partir del 2005 se dejó de incluir en los reportes epidemiológicos del consumo de drogas a los usuarios exclusivos de tabaco y alcohol con el fin de contar con una mayor precisión en las características sociodemográficas y de consumo de los usuarios de drogas lícitas e ilícitas.

A partir de los años 2006 y 2007 se empezó a reportar por separado la información de usuarios de tabaco y alcohol^{1,2} y a partir de 2008 esta información se presenta en cortes semestrales³⁻³⁰, teniendo como objetivo principal el apoyar el diseño, planeación y ajuste de los programas institucionales de prevención, tratamiento y rehabilitación.

MÉTODO

Diseño de estudio: Censo epidemiológico descriptivo semestral.

Población: 4,726 usuarios de tabaco y alcohol –sin consumo de drogas ilícitas– que acudieron por primera vez a solicitar tratamiento entre enero y junio del 2022 a 106 unidades de atención de CIJ (Anexo. Cuadro 1).

Fuente de información: Formato de entrevista inicial, aplicado en la primera consulta por parte del personal médico-técnico responsable, que forma parte del expediente clínico incluido en el Sistema de planeación, registro, seguimiento y consulta CIJ 3.0 (base de datos recuperada el día 5 de Julio de 2022 a las 11:10 hrs.).

Variables de estudio: sexo, edad, estado civil, escolaridad, ocupación, estrato social, edad de inicio, tiempo transcurrido entre el inicio del consumo y la solicitud de tratamiento, consumo en el último año, consumo en los últimos 30 días, episodios de abuso del uso de alcohol en los últimos 30 días y problema(s) asociado(s) al consumo.

Análisis: Se realizaron análisis descriptivos de tres grupos independientes de usuarios de drogas legales tomando en cuenta el consumo alguna vez en la vida: 1) 680 usuarios de tabaco; 2) 2,400 usuarios de alcohol; y 3) 1,646 usuarios de tabaco y alcohol (Tabla 1).

Tabla 1. Proporciones de consumo de drogas lícitas

	Alguna vez		Último año		Último mes	
	Frec.	% válido	Frec.	% válido	Frec.	% válido
Tabaco	680	14.4	625	13.2	758	16.0
Alcohol	2,400	50.8	1,943	41.1	1,304	27.6
Tabaco y Alcohol	1,646	34.8	1,027	21.7	633	13.4
No reporta consumo	No aplica		1,131	23.9	2,031	43.0
Total	4,726	100.0	4,726	100.0	4,726	100.0

Los resultados se presentan en porcentajes válidos donde se excluyen los casos “sin información” y aquellos que no cumplen los requerimientos para el análisis.

RESULTADOS

CARACTERÍSTICAS GENERALES DE LOS USUARIOS DE TABACO Y ALCOHOL¹

Durante el primer semestre del 2022, en CIJ se atendieron 4,726 personas usuarias de sustancias legales. 14.4% consumieron alguna vez en la vida únicamente tabaco, 50.8% tomó solamente alcohol y 34.8% consumió ambas sustancias (Figura 1).

Figura 1. Uso de drogas lícitas alguna vez por sexo

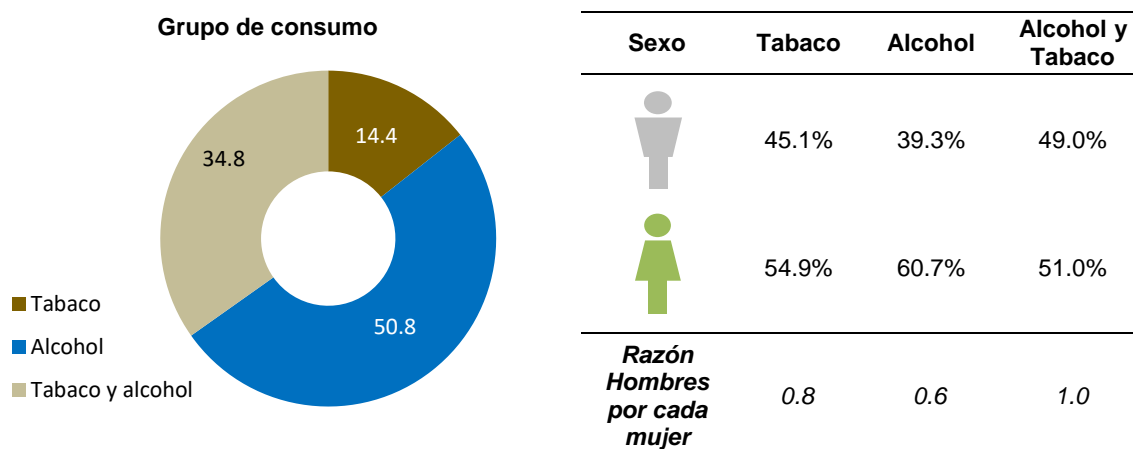

En el grupo de usuarios de alcohol se registra la mayor proporción de mujeres, con una razón inversa de cerca de 2 mujeres por cada hombre (1.5 : 1)

Los usuarios de tabaco ingresaron a tratamiento prácticamente a la misma edad que los usuarios de ambas sustancias (34.4 años \pm 20.3 y 34.8 años \pm 17.2, respectivamente) y a mayor edad que los consumidores de alcohol (27.9 años \pm 15.2).

Además del consumo de tabaco y/o alcohol, 64.8% reportó solicitar tratamiento por otros problemas de salud, entre los que se encuentran la depresión (36.4%), la ansiedad (30.9%), los trastornos mentales y conductuales de la niñez y la adolescencia (5.1%), las autolesiones (3.2%) y las conductas suicidas (2.5%).

Figura 2. Otros motivos de salud por los que solicitaron tratamiento (%)

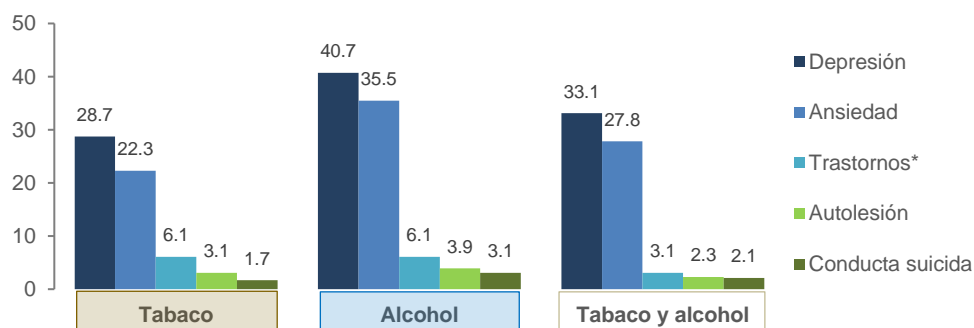

* Trastornos mentales y conductuales de la niñez y la adolescencia

¹ Cfr., Cuadros 1 a 4.

TABACO

CARACTERÍSTICAS SOCIODEMOGRÁFICAS

Entre enero y junio del 2022, se recibieron 680 personas que reportaron únicamente el consumo de tabaco; 45.1% eran hombres y 54.9%, mujeres; 55.8% reportó ser soltero(a) y 20.2% estar casado(a); 41.5% contaba con estudios de nivel educativo de secundaria, 24.2% de bachillerato y 15.6% de estudios superiores; 34.5% señaló tener trabajo, 37.1% estudiaba de tiempo completo y 15.9% se dedicaba a tareas del hogar; 57.4% se ubicó en el estrato social medio bajo y 30.1% en el estrato bajo (Anexo, cuadro 2).

CARACTERÍSTICAS DEL CONSUMO Y PROBLEMAS ASOCIADOS

Los usuarios exclusivos de tabaco iniciaron el consumo, en promedio, a los 16.8 años, con un lapso de uso de 17.6 años previo al ingreso a CIJ (Figuras 3 y 4).

Figura 3. Edad de Inicio del consumo (%)

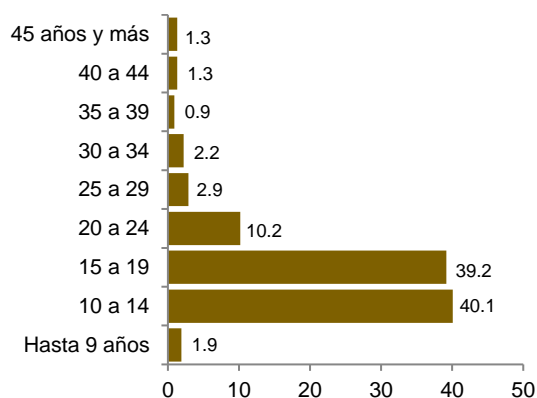

Media (Desviación estándar)	16.8 (6.9) años
Mediana	15 años
Moda	13 años

Figura 4. Lapso entre el inicio del consumo y la solicitud del tratamiento (%)

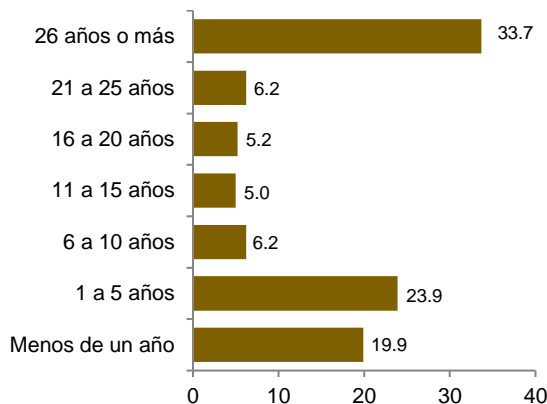

Media (Desviación estándar)	17.6 (18.4) años
Mediana	11 años
Moda	< de un año

Por otro lado, 71.0% usó tabaco en el último año y 64.9% en los últimos 30 días, mientras 10.9% de los usuarios reportó haber consumido alguna vez en la vida nicotina en dispositivo electrónico (Anexo, cuadro 3).

Entre los principales problemas asociados al consumo se refirieron los problemas familiares (31.8%), seguidos de los problemas de salud (29.0%) y los psicológicos (26.5%), en tanto que 46.3% no reportó ningún problema o alteración asociado al consumo de tabaco [Anexo, cuadro 4].

ALCOHOL

CARACTERÍSTICAS SOCIODEMOGRÁFICAS

En el primer semestre del 2022, en CIJ se atendieron 2,400 personas que reportaron solo el consumo de alcohol, 39.3% eran hombres y 60.7% mujeres; 66.8% señalaron ser solteros y 16.3% estaban casados; 34.5% reportó un nivel educativo de bachillerato, 30.6% de nivel secundaria y 23.7% de estudios superiores; 37.7% trabajaban, seguidos de quienes eran estudiantes de tiempo completo (43.2%); 58.8% de los pacientes se situó en el estrato social medio bajo (Anexo, cuadro 2).

CARACTERÍSTICAS DEL CONSUMO Y PROBLEMAS ASOCIADOS

Los usuarios exclusivos de alcohol iniciaron el consumo, en promedio, a los 16.9 años, con un lapso de uso de 11.0 años previo al ingreso a CIJ (Figuras 5 y 6).

Figura 5. Edad de Inicio del consumo (%)

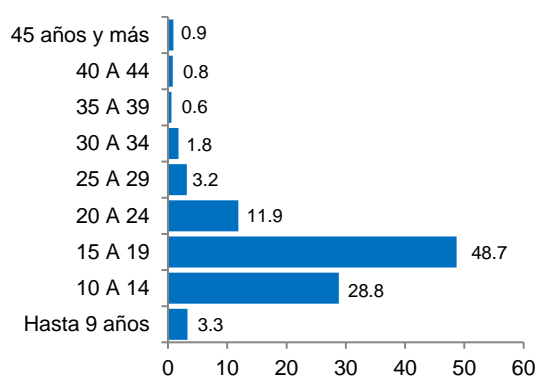

Media (Desviación estándar)	16.9 (6.0) años
Mediana	16 años
Moda	15 años

Figura 6. Lapso entre el inicio del consumo y la solicitud del tratamiento (%)

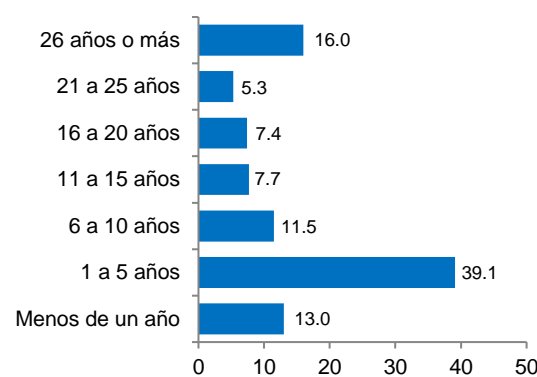

Media (Desviación estándar)	11.0 (13.0) años
Mediana	5 años
Moda	Un año

67.0% de estos pacientes consumió alcohol en el último año y 41.7% lo usó en el último mes. El tipo de alcohol más consumido fueron las bebidas fermentadas (alguna vez en la vida: 68.5%, últimos 12 meses: 44.4% y últimos 30 días: 26.3%). (Anexo, cuadro 3).

De los que reportaron consumo en los últimos 30 días, 39.4% abusó² del consumo menos de una vez a la semana, 19.2% de una a dos veces a la semana y 10.8% diariamente.

Entre los principales problemas asociados al consumo se refirieron los de tipo familiar (29.4%), los psicológicos (23.5%), de salud (14.2%) y escolares (11.8%). Mientras que 60.0% no reportó ningún problema o alteración asociado al consumo de alcohol [Anexo, cuadro 4].

² Hombres: más de cuatro copas en un día; mujeres: más de tres copas en un día

TABACO Y ALCOHOL

CARACTERÍSTICAS SOCIODEMOGRÁFICAS

Entre enero y junio de 2022 se atendió a 1,646 personas que reportaron el uso de tabaco y alcohol, 49.0% eran hombres y 51.0% mujeres; 52.6% indicaron ser solteros y 21.4% casados; 29.6% tenía estudios de bachillerato, 28.5% de secundaria y 26.8% de nivel superior; 49.8% reportó trabajar, 26.2% dijo ser estudiante de tiempo completo y 11.8% se dedicaba al hogar. 61.2% fue ubicado en el estrato sociodemográfico medio bajo (Anexo, cuadro 2).

CARACTERÍSTICAS DEL CONSUMO Y PROBLEMAS ASOCIADOS

Los usuarios de tabaco y alcohol, iniciaron a la misma edad el consumo de alcohol (16.8 años) y de tabaco (17.0 años); el lapso de consumo se ubicó en 19.3 años previo al ingreso a CIJ (Figuras 7 y 8).

Figura 7. Edad de Inicio del consumo (%)



Figura 8. Lapso entre el inicio del consumo y la solicitud del tratamiento (%)



	Tabaco	Alcohol
Media	17.0	16.8
(Desviación estándar)	(5.4) años	(5.0) años
Mediana	16 años	16 años
Moda	15 años	15 años

	Tabaco y alcohol
Media	21.8
(Desviación estándar)	(15.4) años
Mediana	15 años
Moda	dos años

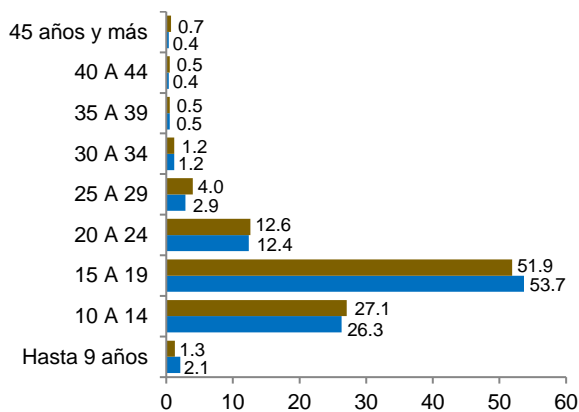
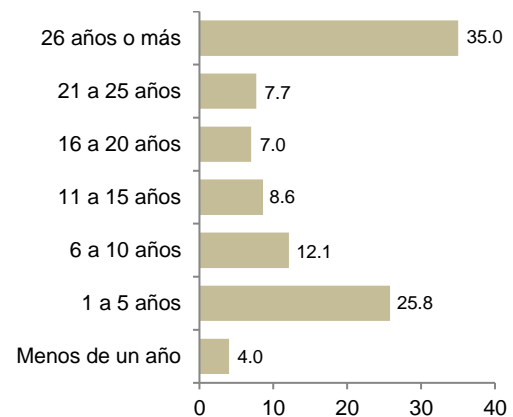
El alcohol fue la principal droga por la cual solicitaron tratamiento en CIJ (61.2%). En el último año, 62.4% de estos usuarios de sustancias consumieron tabaco y alcohol, 8.6% solo tabaco y 20.4% únicamente alcohol. En el mes previo al ingreso a tratamiento, 38.5% consumió tabaco y alcohol, 19.3% solamente uso tabaco y 18.5% únicamente bebidas alcohólicas. En los últimos 30 días, 11.0% abusó de la bebida diariamente (5 copas en hombres y 4 en mujeres), 33.1% abusó del alcohol menos de una vez por semana y 25.7% abusó del alcohol de una a dos veces por semana.

Cabe señalar que 5.0% uso, alguna vez en la vida, nicotina en dispositivo electrónico; 70.5%, consumió bebidas fermentadas; 43.3%, destilados y 2.6% alcohol puro (de 96°).

Los principales problemas asociados al consumo de tabaco y alcohol fueron los familiares (47.9%), psicológicos (38.9%), de salud (33.2%), accidentes o lesiones (16.0%), laborales (14.3%) y escolares (14.2%); en tanto que, 34.0% no reportó problemas o alteraciones asociadas a este consumo [Anexo, cuadro 4].

REFERENCIAS

1. Gutiérrez, A. D. y Castillo, P. I. (2007). *Características sociodemográficas y de consumo en usuarios de tabaco y alcohol de primer ingreso a tratamiento en Centros de Integración Juvenil en 2006* (Informe de Investigación 07-13). México: Centros de Integración Juvenil, A. C. Recuperado de <http://www.test.cij.gob.mx/ExtCIJ/Programas/Investigacion/pdf/07-13.pdf>
2. Gutiérrez, A. D. y Castillo, P. I. (2008). *Estudio epidemiológico del consumo de alcohol y tabaco en pacientes solicitantes de tratamiento en CIJ en 2007* (Informe de Investigación 08-12). México: Centros de Integración Juvenil, A. C. Recuperado de <http://www.test.cij.gob.mx/ExtCIJ/Programas/Investigacion/pdf/08-12.pdf>
3. Gutiérrez, A. D. y Castillo, P. I. (2009). *Consumo de tabaco o alcohol en pacientes de primer ingreso a tratamiento en Centros de Integración Juvenil, enero-junio, 2008* (Informe de Investigación 09-02c). México: Centros de Integración Juvenil, A. C. Recuperado de <http://www.test.cij.gob.mx/ExtCIJ/Programas/Investigacion/pdf/09-02c.pdf>
4. Gutiérrez, A. D. y Castillo, P. I. (2009). *Consumo de tabaco o alcohol en pacientes de primer ingreso a tratamiento en Centros de Integración Juvenil, julio-diciembre, 2008* (Informe de Investigación 09-09c). México: Centros de Integración Juvenil, A. C. Recuperado de <http://www.test.cij.gob.mx/ExtCIJ/Programas/Investigacion/pdf/09-09c.pdf>
5. Gutiérrez, A. D. y Castillo, P. I. (2010). *Consumo de tabaco o alcohol en pacientes de primer ingreso a tratamiento en Centros de Integración Juvenil, Enero - Junio, 2009* (Informe de Investigación 10-01d). México: Centros de Integración Juvenil, A. C. Recuperado de http://www.test.cij.gob.mx/ExtCIJ/Programas/Investigacion/pdf/10_01d.pdf
6. Gutiérrez, A. D. y Castillo, P. I. (2010). *Consumo de tabaco o alcohol en pacientes de primer ingreso a tratamiento en Centros de Integración Juvenil, Julio - Diciembre, 2009* (Informe de Investigación 10-08d). México: Centros de Integración Juvenil, A. C. Recuperado de <http://www.test.cij.gob.mx/ExtCIJ/Programas/Investigacion/pdf/10-08d.pdf>
7. Velázquez, M. y Gutiérrez, A. D. (2011). *Consumo de tabaco y alcohol en pacientes de primer ingreso a tratamiento en Centros de Integración Juvenil* (Enero - Junio, 2010 Informe de Investigación 11-02d). México: Centros de Integración Juvenil, A. C. Recuperado de http://www.test.cij.gob.mx/ExtCIJ/Programas/Investigacion/pdf/11_02d.pdf
8. Velázquez, M. (2011). *Consumo de tabaco y alcohol en pacientes de primer ingreso a tratamiento en Centros de Integración Juvenil, Julio - Diciembre, 2010* (Informe de Investigación 11-07d). México: Centros de Integración Juvenil, A. C. Recuperado de <http://www.test.cij.gob.mx/ExtCIJ/Programas/Investigacion/pdf/11-07d.pdf>
9. Velázquez, M., Gutiérrez, A. D. y Nute, L. D. (2012). *Consumo de tabaco y alcohol en pacientes de primer ingreso a tratamiento en Centros de Integración Juvenil, Enero - Junio, 2011* (Informe de Investigación 12-02d). México: Centros de Integración Juvenil, A. C. Recuperado de <http://www.test.cij.gob.mx/ExtCIJ/Programas/Investigacion/pdf/12-02d.pdf>
10. García, V. R. (2012). *Consumo de tabaco y alcohol en pacientes de primer ingreso a tratamiento en Centros de Integración Juvenil, Julio - Diciembre, 2011* (Informe de Investigación 12-08d). México: Centros de Integración Juvenil, A. C. Recuperado de <http://www.test.cij.gob.mx/ExtCIJ/Programas/Investigacion/pdf/12-08d.pdf>

11. Gutiérrez, A. D. (2013). *Consumo de tabaco y alcohol en pacientes de primer ingreso a tratamiento en Centros de Integración Juvenil, Enero - Junio, 2012* (Informe de Investigación 13-01d). México: Centros de Integración Juvenil, A. C. Recuperado de <http://www.test.cij.gob.mx/ExtCIJ/Programas/Investigacion/pdf/13-01d.pdf>
12. Gutiérrez, A. D. (2013). *Consumo de tabaco y alcohol en pacientes de primer ingreso a tratamiento en Centros de Integración Juvenil, Julio - Diciembre, 2012* (Informe de Investigación 13-02d). México: Centros de Integración Juvenil, A. C. Recuperado de <http://www.test.cij.gob.mx/ExtCIJ/Programas/Investigacion/pdf/13-02d.pdf>
13. Gutiérrez, A. D. (2013). *Consumo de tabaco y alcohol en pacientes de primer ingreso a tratamiento en Centros de Integración Juvenil, Enero - Junio, 2013* (Informe de Investigación 13-09d). México: Centros de Integración Juvenil, A. C. Recuperado de <http://www.test.cij.gob.mx/ExtCIJ/Programas/Investigacion/pdf/13-09d.pdf>
14. Velázquez, M. (2014). *Consumo de tabaco y alcohol en pacientes de primer ingreso a tratamiento en Centros de Integración Juvenil, Julio - Diciembre, 2013* (Informe de Investigación 14-03d). México: Centros de Integración Juvenil, A. C. Recuperado de <http://www.test.cij.gob.mx/ExtCIJ/Programas/Investigacion/pdf/14-03d.pdf>
15. García, V. R., Velázquez, M. y Gutiérrez, A. D. (2014). *Consumo de sustancias en pacientes de primer ingreso a tratamiento. Primer semestre del 2014* (Informe de Investigación 14-10d). Usuarios de tabaco y alcohol. México: Centros de Integración Juvenil, A. C. Recuperado de <http://www.test.cij.gob.mx/ExtCIJ/programas/Investigacion/pdf/14-10d.pdf>
16. Gutiérrez, A. D. (2015). *Consumo de sustancias en pacientes de primer ingreso a tratamiento. Segundo semestre del 2014. Usuarios de tabaco y alcohol* (Informe de Investigación 15-02d). México: Centros de Integración Juvenil, A. C. Recuperado <http://www.test.cij.gob.mx/ExtCIJ/programas/Investigacion/pdf/15-02d.pdf>
17. Velázquez, M. y Gutiérrez, A. D. (2015). *Consumo de sustancias en pacientes de primer ingreso a tratamiento. Primer semestre del 2015. Usuarios de tabaco y alcohol* (Informe de Investigación 15-07d). México: Centros de Integración Juvenil, A. C. Recuperado de <http://www.test.cij.gob.mx/ExtCIJ/programas/Investigacion/pdf/15-07d.pdf>
18. García, V. R. y Gutiérrez, A. D. (2016). *Consumo de sustancias en pacientes de primer ingreso a tratamiento. Segundo semestre del 2015* (Informe de Investigación 16-01d). Usuarios de tabaco y alcohol. México: Centros de Integración Juvenil, A. C. Recuperado <http://www.test.cij.gob.mx/ExtCIJ/programas/Investigacion/pdf/16-01d.pdf>
19. Gutiérrez, A. D. (2016). *Consumo de sustancias en pacientes de primer ingreso a tratamiento. Primer semestre del 2016. Usuarios de tabaco y alcohol* (Informe de Investigación 16-09d). México: Centros de Integración Juvenil, A. C. Recuperado de <http://www.test.cij.gob.mx/ExtCIJ/programas/Investigacion/pdf/16-09d.pdf>
20. Velázquez, M. (2017). *Consumo de sustancias en pacientes de primer ingreso a tratamiento. Segundo semestre del 2016. Usuarios de tabaco y alcohol* (Informe de Investigación 17-01d). México: Centros de Integración Juvenil, A.C. Recuperado de <http://www.test.cij.gob.mx/ExtCIJ/programas/Investigacion/pdf/17-01d.pdf>
21. Gutiérrez, A. D. (2017). *Consumo de alcohol y tabaco en solicitantes de tratamiento en Centros de Integración Juvenil en el primer semestre de 2017. Usuarios exclusivos de drogas legales* (Informe de Investigación 17-05d). México: Centros de Integración Juvenil, A. C. Recuperado de <http://www.test.cij.gob.mx/ExtCIJ/programas/Investigacion/pdf/17-05d.pdf>
22. Velázquez, M. (2018). *Consumo de drogas en solicitantes de tratamiento en Centros de Integración Juvenil. Tabaco y alcohol en el segundo semestre de 2017* (Informe de Investigación 18-01d). México: Centros de Integración Juvenil, A.C. Recuperado de <http://www.test.cij.gob.mx/ExtCIJ/programas/Investigacion/pdf/18-01d.pdf>

23. Benites, J.L. (2018). *Consumo de drogas en solicitantes de tratamiento en Centros de Integración Juvenil. Tabaco y alcohol en el primer semestre de 2018* (Informe de Investigación 18-06d). México: Centros de Integración Juvenil, A.C. Recuperado de <http://www.test.cij.gob.mx/ExtCIJ/programas/Investigacion/pdf/18-06d.pdf>
24. Gutiérrez, A. D. (2019). *Consumo de drogas en solicitantes de tratamiento en Centros de Integración Juvenil. Tabaco y alcohol en el segundo semestre de 2018* (Informe de Investigación 19-01d). México: Centros de Integración Juvenil, A.C. Recuperado de <http://www.test.cij.gob.mx/ExtCIJ/programas/Investigacion/pdf/19-01d.pdf>
25. Gutiérrez, A. D. (2019). *Consumo de drogas en solicitantes de tratamiento en Centros de Integración Juvenil. Tabaco y alcohol. Primer semestre de 2019* (Informe de Investigación 19-04d). México: Centros de Integración Juvenil, A.C. Recuperado de <http://www.cij.gob.mx/programas/Investigacion/pdf/19-04d.pdf>
26. Velázquez, A. y Gutiérrez, A. D. (2020). *Consumo de drogas en solicitantes de tratamiento en Centros de Integración Juvenil. Tabaco y alcohol. Segundo semestre de 2019* (Informe de Investigación 20-03d). México: Centros de Integración Juvenil, A.C. Recuperado de <http://www.cij.gob.mx/programas/Investigacion/pdf/20-03d.pdf>
27. Gutiérrez, A. D. (2020). *Consumo de drogas en solicitantes de tratamiento en Centros de Integración Juvenil. Tabaco y alcohol. Primer semestre de 2020* (Informe de Investigación 20-09d). México: Centros de Integración Juvenil, A.C. Recuperado de <http://www.cij.gob.mx/programas/Investigacion/pdf/20-09d.pdf>
28. Gutiérrez, A. D. (2021). *Consumo de drogas en solicitantes de tratamiento en Centros de Integración Juvenil. Tabaco y alcohol. Segundo semestre de 2020* (Informe de Investigación 21-07d). México: Centros de Integración Juvenil, A.C. Recuperado de <http://www.cij.gob.mx/programas/Investigacion/pdf/21-07d.pdf>
29. Gutiérrez, A. D. (2021). *Consumo de drogas en solicitantes de tratamiento en Centros de Integración Juvenil. Tabaco y alcohol. Primer semestre de 2021* (Informe de Investigación 21-08d). México: Centros de Integración Juvenil, A.C. Recuperado de <http://www.cij.gob.mx/programas/Investigacion/pdf/21-08d.pdf>
30. Gutiérrez, A. D. y Velázquez, A. (2022). *Consumo de drogas en solicitantes de tratamiento en Centros de Integración Juvenil. Tabaco y alcohol. Segundo semestre de 2021* (Informe de Investigación 22-01d). México: Centros de Integración Juvenil, A.C. Recuperado de <http://www.cij.gob.mx/programas/Investigacion/pdf/22-01d.pdf>

ANEXO CUADROS

**Cuadro 1. Porcentaje de casos de primer ingreso a tratamiento por unidad de atención.
Enero - Junio del 2022**

Unidad de atención	Total de casos	Tabaco	Alcohol	Tabaco y Alcohol
Álvaro Obregón Norte	47	2.8	0.7	0.7
Álvaro Obregón Oriente	21	0.3	0.5	0.4
Atizapán	33	0.3	0.5	1.2
Azcapotzalco	50	0.9	1.0	1.3
Benito Juárez	76	1.2	1.0	2.7
Chalco	76	1.3	1.4	2.1
Coyoacán	79	1.3	1.2	2.5
Cuajimalpa	101	2.2	2.4	1.8
Cuauhtémoc Oriente	89	2.5	1.8	1.7
Cuauhtémoc Poniente	90	3.1	1.3	2.2
Ecatepec	88	1.3	1.6	2.5
Gustavo A. Madero Aragón	89	2.6	2.1	1.3
Gustavo A. Madero Norte	62	0.6	1.0	2.1
Gustavo A. Madero Oriente	13	0.1	0.3	0.4
Iztapalapa Oriente	150	3.1	3.1	3.3
Iztapalapa Poniente	116	4.7	1.9	2.3
Miguel Hidalgo	69	4.6	1.1	0.7
Naucalpan	30	1.3	0.5	0.5
Nezahualcóyotl	128	3.4	2.7	2.5
Texcoco	65	1.2	1.5	1.3
Tlalnepantla	49	1.2	0.8	1.4
Tlalpan	45	1.3	1.0	0.8
Venustiano Carranza	77	0.9	2.0	1.5
Xochimilco	4	0.0	0.1	0.1
UH Ecatepec	1	0.0	0.0	0.1
UH Iztapalapa	9	0.0	0.3	0.1
UH Naucalpan	10	0.0	0.2	0.4
Acapulco	54	0.3	1.2	1.4
Acuña	17	0.4	0.5	0.1
Aguascalientes	135	3.8	3.0	2.3
Apodaca	5	0.0	0.2	0.1
Cancún	90	1.2	2.0	2.0
Celaya	74	1.2	1.2	2.2
Chetumal	30	0.3	1.0	0.3
Chihuahua	74	2.9	1.4	1.2
Chilpancingo	29	0.1	0.6	0.8
Ciudad del Carmen	62	0.7	1.8	0.9
Ciudad Juárez Norte	27	1.2	0.4	0.6
Ciudad Victoria	15	0.3	0.2	0.5
Colima	95	2.6	2.1	1.6
Cozumel	37	0.3	1.0	0.6
Cuernavaca	68	1.2	1.8	1.0
Culiacán	22	0.9	0.4	0.4
Durango	43	0.4	1.0	0.9
Escuinapa	6	0.1	0.2	0.1
Fresnillo	17	0.1	0.3	0.5
Guadalajara Centro	58	1.8	1.0	1.4
Guadalajara Sur	51	1.5	0.8	1.3
Guadalupe	16	0.1	0.3	0.5
Guadalupe Zacatecas	2	0.0	0.0	0.1
Guamúchil	12	0.0	0.2	0.4
Guanajuato	25	0.3	0.5	0.6
Guasave	36	0.4	1.0	0.5
Hermosillo	27	0.3	0.7	0.5

Continúa...

**Cuadro 1. Porcentaje de casos de primer ingreso a tratamiento por unidad de atención.
Enero - Junio del 2022**

(Continuación)

Unidad de atención	Total de casos	Tabaco	Alcohol	Tabaco y alcohol
Huatulco	19	0.0	0.7	0.1
Ixtapa Zihuatanejo	58	0.3	1.4	1.3
La Paz	60	1.0	1.3	1.3
La Piedad	57	0.7	1.7	0.7
Laguna Durango	31	0.0	0.8	0.7
León	31	0.7	0.6	0.7
Los Cabos	36	0.4	0.8	0.8
Los Mochis	39	0.4	0.6	1.3
Manzanillo	23	0.9	0.5	0.3
Mazatlán	134	4.0	3.8	0.9
Mérida	22	0.4	0.7	0.2
Mexicali	36	1.0	0.7	0.8
Monterrey	27	0.6	0.3	1.0
Morelia	147	1.3	4.0	2.5
Nogales	41	1.0	0.8	0.9
Oaxaca	17	0.0	0.5	0.3
Pachuca	75	0.1	1.6	2.1
Playa del Carmen	22	0.9	0.3	0.5
Poza Rica	18	0.1	0.5	0.3
Puebla	38	0.7	1.0	0.5
Puerto Vallarta	24	0.4	0.5	0.5
Querétaro	76	0.7	1.5	2.1
Ramos Arizpe	2	0.0	0.0	0.1
Reynosa	7	0.0	0.1	0.2
Salamanca	28	1.0	0.4	0.7
Saltillo	56	0.6	1.0	1.7
San Luis Potosí	70	1.0	1.2	2.1
San Nicolás de los Garza	20	0.9	0.2	0.6
Tampico	15	0.4	0.3	0.2
Tapachula	17	0.3	0.2	0.6
Tecomán	20	0.3	0.4	0.5
Tehuacán	21	0.3	0.5	0.4
Tepic	60	1.3	1.7	0.6
Tijuana Guaycura	35	0.4	0.9	0.7
Tijuana Soler	52	0.9	1.2	1.1
Tlaquepaque	47	1.6	0.9	0.9
Tlaxcala	25	0.0	0.5	0.7
Toluca	63	1.8	0.8	2.0
Torreón Oriente	78	1.9	1.5	1.8
Tuxtla Gutiérrez	22	0.0	0.5	0.6
Villa Victoria	12	0.1	0.4	0.1
Villahermosa	68	3.7	1.6	0.3
Xalapa	65	0.7	1.4	1.6
Yucatán	27	0.1	1.0	0.1
Zacatecas	14	0.3	0.2	0.4
Zamora	30	0.4	0.9	0.4
Zapopan Kena Moreno	1	0.0	0.0	0.0
Zapopan Norte	36	0.9	0.7	0.9
UH Ciudad Juárez	2	0.0	0.0	0.1
UH Monterrey	1	0.0	0.0	0.1
UH Punta Diamante	4	0.0	0.1	0.1
UH Zapopan	3	0.0	0.0	0.1
Total	4,726	100.0	100.0	100.0

UH = Unidad de Hospitalización

Cuadro 2. Características sociodemográficas de los usuarios de tabaco o alcohol que solicitan tratamiento a Centros de Integración Juvenil. Enero - Junio del 2022

	Tabaco (N=680)			Alcohol (N=2,400)			Tabaco y alcohol (N=1,646)		
	Frec.	%	válido	Frec.	%	válido	Frec.	%	válido
Sexo									
Hombre	307	45.1	45.1	943	39.3	39.3	807	49.0	49.0
Mujer	373	54.9	54.9	1,457	60.7	60.7	839	51.0	51.0
Razón	0.8 hombres por cada mujer			0.6 hombres por cada mujer			1.0 hombres por cada mujer		
Edad de ingreso a tratamiento									
Hasta 9 años	1	0.1	0.1	2	0.1	0.1	0	0.0	0.0
10 a 14 años	153	22.5	22.5	366	15.3	15.3	139	8.4	8.4
15 a 19 años	115	16.9	16.9	708	29.5	29.5	306	18.6	18.6
20 a 24 años	32	4.7	4.7	280	11.7	11.7	189	11.5	11.5
25 a 29 años	36	5.3	5.3	173	7.2	7.2	124	7.5	7.5
30 a 34 años	30	4.4	4.4	156	6.5	6.5	136	8.3	8.3
35 a 39 años	36	5.3	5.3	154	6.4	6.4	105	6.4	6.4
40 a 44 años	49	7.2	7.2	131	5.5	5.5	130	7.9	7.9
45 años o más	228	33.5	33.5	430	17.9	17.9	517	31.4	31.4
Promedio*	$\mu=34.4$; $\sigma=20.3$			$\mu=27.9$; $\sigma=15.2$			$\mu=34.8$; $\sigma=17.2$		
Estado civil									
Soltero(a)	378	55.6	55.8	1,604	66.8	66.8	865	52.6	52.6
Casado(a)	137	20.1	20.2	392	16.3	16.3	352	21.4	21.4
En unión libre	68	10.0	10.0	189	7.9	7.9	174	10.6	10.6
Separado(a)	30	4.4	4.4	105	4.4	4.4	130	7.9	7.9
Divorciado(a)	25	3.7	3.7	64	2.7	2.7	66	4.0	4.0
Viudo(a)	40	5.9	5.9	46	1.9	1.9	57	3.5	3.5
Sin información	2	0.3	Se omite	0	0.0	Se omite	2	0.1	Se omite
Escolaridad									
Ninguna	8	1.2	1.2	12	0.5	0.5	11	0.7	0.7
Primaria	72	10.6	10.6	142	5.9	5.9	111	6.7	6.7
Secundaria	282	41.5	41.5	733	30.5	30.6	469	28.5	28.5
Estudios técnicos o comerciales	36	5.3	5.3	86	3.6	3.6	87	5.3	5.3
Bachillerato o bachillerato técnico	164	24.1	24.2	827	34.5	34.5	487	29.6	29.6
Estudios superiores	106	15.6	15.6	568	23.7	23.7	441	26.8	26.8
Estudios de postgrado	11	1.6	1.6	31	1.3	1.3	40	2.4	2.4
Sin información	1	0.1	Se omite	1	0.0	Se omite	0	0.0	Se omite
Ocupación									
Desempleado/desocupado(a)	42	6.2	6.2	140	5.8	5.9	116	7.0	7.1
Estudiante	252	37.1	37.1	1,030	42.9	43.2	430	26.1	26.2
Estudiante que trabaja	33	4.9	4.9	168	7.0	7.0	117	7.1	7.1
Trabaja	201	29.6	29.6	732	30.5	30.7	700	42.5	42.7
Tareas del hogar	108	15.9	15.9	282	11.8	11.8	193	11.7	11.8
Pensionado	43	6.3	6.3	33	1.4	1.4	83	5.0	5.1
Sin información	1	0.1	Se omite	15	0.6	Se omite	7	0.4	Se omite
Estrato social									
Alto	5	0.7	0.7	5	0.2	0.2	13	0.8	0.8
Medio alto	58	8.5	8.5	206	8.6	8.6	164	10.0	10.0
Medio bajo	390	57.4	57.4	1,411	58.8	58.8	1007	61.2	61.2
Bajo	205	30.1	30.1	705	29.4	29.4	429	26.1	26.1
Muy bajo	22	3.2	3.2	73	3.0	3.0	33	2.0	2.0

* μ = Media; σ = Desviación estándar.

Cuadro 3. Patrón de consumo de los usuarios de tabaco o alcohol que solicitan tratamiento a Centros de Integración Juvenil. Enero - Junio del 2022

	Tabaco (N=680)			Alcohol (N=2,400)			Tabaco y alcohol (N=1,646)		
	Frec.	%	válido	Frec.	%	válido	Frec.	%	válido
Sustancia por la que solicitan tratamiento (droga de mayor impacto)									
Tabaco	671	98.7	100.0	---	---	---	630	38.3	38.8
Tabaco	598	87.9	89.1	---	---	---	588	35.7	36.2
Nicotina en dispositivo electrónico	73	10.7	10.9	---	---	---	42	2.6	2.6
Alcohol	---	---	---	2,355	98.1	100.0	995	60.4	61.2
Destilados	---	---	---	790	32.9	33.5	332	20.2	20.4
Fermentados	---	---	---	1,513	63.0	64.2	640	38.9	39.4
Alcohol puro (de 96°)	---	---	---	52	2.2	2.2	23	1.4	1.4
Ninguna/sin información	9	1.3	Se omite	45	1.9	Se omite	21	1.3	Se omite
Edad de inicio en el consumo de tabaco									
Hasta 9 años	13	1.9	1.9	---	---	---	22	1.3	1.3
10 A 14 años	272	40.0	40.1	---	---	---	446	27.1	27.1
15 A 19 años	266	39.1	39.2	---	---	---	854	51.9	51.9
20 A 24 años	69	10.1	10.2	---	---	---	208	12.6	12.6
25 A 29 años	20	2.9	2.9	---	---	---	66	4.0	4.0
30 A 34 años	15	2.2	2.2	---	---	---	20	1.2	1.2
35 A 39 años	6	0.9	0.9	---	---	---	9	0.5	0.5
40 A 44 años	9	1.3	1.3	---	---	---	9	0.5	0.5
45 años y más	9	1.3	1.3	---	---	---	12	0.7	0.7
Sin información	1	0.1	Se omite	---	---	---	0	0.0	Se omite
Promedio*	μ= 16.8; σ= 6.9			---			μ= 17.0; σ= 5.4		
Edad de inicio en el consumo de alcohol									
Hasta 9 años	---	---	---	78	3.3	3.3	35	2.1	2.1
10 A 14 años	---	---	---	689	28.7	28.8	432	26.2	26.3
15 A 19 años	---	---	---	1,165	48.5	48.7	883	53.6	53.7
20 A 24 años	---	---	---	285	11.9	11.9	204	12.4	12.4
25 A 29 años	---	---	---	77	3.2	3.2	48	2.9	2.9
30 A 34 años	---	---	---	44	1.8	1.8	20	1.2	1.2
35 A 39 años	---	---	---	14	0.6	0.6	9	0.5	0.5
40 A 44 años	---	---	---	19	0.8	0.8	7	0.4	0.4
45 años y más	---	---	---	21	0.9	0.9	7	0.4	0.4
Sin información	---	---	---	8	0.3	Se omite	1	0.1	Se omite
Promedio*	---			μ= 16.9; σ= 6.0			μ= 16.8; σ= 5.0		
Tiempo transcurrido entre el inicio del consumo y la solicitud de tratamiento									
Menos de 1 año	135	19.9	19.9	311	13.0	13.0	65	3.9	4.0
1 a 5 años	162	23.8	23.9	935	39.0	39.1	424	25.8	25.8
6 a 10 años	42	6.2	6.2	276	11.5	11.5	199	12.1	12.1
11 a 15 años	34	5.0	5.0	183	7.6	7.7	141	8.6	8.6
16 a 20 años	35	5.1	5.2	177	7.4	7.4	115	7.0	7.0
21 a 25 años	42	6.2	6.2	127	5.3	5.3	126	7.7	7.7
26 años o más años	229	33.7	33.7	383	16.0	16.0	575	34.9	35.0
Sin información	1	0.1	Se omite	8	0.3	Se omite	1	0.1	Se omite
Promedio*	μ= 17.6; σ=18.4			μ= 11.0; σ=13.0			μ=19.3; σ=16.4		

*μ= Media; σ= Desviación estándar

Continúa...

Cuadro 3. Patrón de consumo de los usuarios de tabaco o alcohol que solicitan tratamiento a Centros de Integración Juvenil. Enero - Junio del 2022
(Continuación)

	Tabaco (N=680)			Alcohol (N=2,400)			Tabaco y alcohol (N=1,646)		
	Frec.	%	válido	Frec.	%	válido	Frec.	%	válido
Consumo alguna vez en la vida									
Tabaco	680	100.0	100.0	---	---	---	1,646	100.0	100.0
Tabaco	609	89.6	89.6	---	---	---	1,580	96.0	96.0
Nicotina en dispositivo electrónico	74	10.9	10.9	---	---	---	82	5.0	5.0
Alcohol	---	---	---	2,400	100.0	100.0	1,646	100.0	100.0
Destilados	---	---	---	909	37.9	37.9	712	43.3	43.3
Fermentados	---	---	---	1,644	68.5	68.5	1,161	70.5	70.5
Alcohol puro (de 96°)	---	---	---	53	2.2	2.2	42	2.6	2.6
Tabaco y alcohol	---	---	---	---	---	---	1,646	100.0	100.0
Consumo en el último año									
Tabaco	483	71.0	71.0	---	---	---	142	8.6	8.6
Tabaco	417	61.3	61.3	---	---	---	1,108	67.3	67.3
Nicotina en dispositivo electrónico	69	10.1	10.1	---	---	---	74	4.5	4.5
Alcohol	---	---	---	1,608	67.0	67.0	335	20.4	20.4
Destilados	---	---	---	641	26.7	26.7	570	34.6	34.6
Fermentados	---	---	---	1,066	44.4	44.4	938	57.0	57.0
Alcohol puro (de 96°)	---	---	---	41	1.7	1.7	34	2.1	2.1
Tabaco y alcohol	---	---	---	---	---	---	1,027	62.4	62.4
<i>Sin consumo en el periodo</i>	197	29.0	29.0	792	33.0	33.0	142	8.6	8.6
Consumo en los últimos 30 días									
Tabaco	441	64.9	64.9	---	---	---	317	19.3	19.3
Tabaco	384	56.5	56.5	---	---	---	905	55.0	55.0
Nicotina en dispositivo electrónico	59	8.7	8.7	---	---	---	53	3.2	3.2
Alcohol	---	---	---	1,000	41.7	41.7	304	18.5	18.5
Destilados	---	---	---	409	17.0	17.0	359	21.8	21.8
Fermentados	---	---	---	631	26.3	26.3	640	38.9	38.9
Alcohol puro (de 96°)	---	---	---	28	1.2	1.2	28	1.7	1.7
Tabaco y alcohol	---	---	---	---	---	---	633	38.5	38.5
<i>Sin consumo en el periodo</i>	239	35.1	35.1	1,400	58.3	58.3	392	23.8	23.8
Frecuencia de episodios de abuso del consumo de alcohol en los últimos 30 días**									
Ni una vez	---	---	---	192	8.0	24.7	174	10.6	22.0
Menos de una vez a la semana	---	---	---	306	12.8	39.4	262	15.9	33.1
1 o 2 veces a la semana	---	---	---	149	6.2	19.2	203	12.3	25.7
Cada tercer día	---	---	---	45	1.9	5.8	65	3.9	8.2
Diario	---	---	---	84	3.5	10.8	87	5.3	11.0
<i>No consumió alcohol en los últimos 30 días</i>	---	---	---	1,496	62.3	<i>Se omite</i>	775	47.1	<i>Se omite</i>
<i>Sin información</i>	---	---	---	128	5.3	<i>Se omite</i>	80	4.9	<i>Se omite</i>

* μ = Media; σ = Desviación estándar

Nd = No disponible

**Hombres: más de cuatro copas en un día; mujeres: más de tres copas en un día

Cuadro 4. Problemas asociados a la demanda de tratamiento de los usuarios de tabaco o alcohol que solicitan tratamiento a Centros de Integración Juvenil. Enero - Junio del 2022

	Tabaco (N=680)			Alcohol (N=2,400)			Tabaco y alcohol (N=1,646)		
	Frec.	%	válido	Frec.	%	válido	Frec.	%	válido
Problemas de salud	197	29.0	29.0	340	14.2	14.2	547	33.2	33.2
Problemas familiares	216	31.8	31.8	705	29.4	29.4	789	47.9	47.9
Accidentes o lesiones	17	2.5	2.5	191	8.0	8.0	264	16.0	16.0
Problemas escolares	122	17.9	17.9	283	11.8	11.8	233	14.2	14.2
Problemas laborales	45	6.6	6.6	204	8.5	8.5	235	14.3	14.3
Problemas psicológicos	180	26.5	26.5	564	23.5	23.5	641	38.9	38.9
Problemas legales	10	1.5	1.5	136	5.7	5.7	103	6.3	6.3
Conducta antisocial o delictiva	10	1.5	1.5	76	3.2	3.2	95	5.8	5.8
Otros problemas o alteraciones	43	6.3	6.3	130	5.4	5.4	162	9.8	9.8
<i>Ningún problema o alteración asociado reportado</i>	315	46.3	46.3	1,440	60.0	60.0	559	34.0	34.0