



**Centros de
Integración
Juvenil, A.C.**

**SISTEMA DE INFORMACIÓN EPIDEMIOLÓGICA DEL
CONSUMO DE DROGAS**

**CONSUMO DE DROGAS EN SOLICITANTES
DE TRATAMIENTO EN CENTROS DE
INTEGRACIÓN JUVENIL.**

TABACO Y ALCOHOL

PRIMER SEMESTRE DEL 2021

**Alma Delia Gutiérrez López
Marina Velázquez Altamirano**

Dirección de Investigación y Enseñanza
Subdirección de Investigación
México, septiembre del 2021



DIRECTORIO

PRESIDENTE DEL PATRONATO NACIONAL

Dr. Roberto Tapia Conyer

FUNDADORA DE CENTROS DE INTEGRACIÓN JUVENIL, A.C. Y VICEPRESIDENTA VITALICIA DEL PATRONATO NACIONAL

Sra. Kena Moreno

DIRECTORA GENERAL

Dra. Carmen Fernández Cáceres

DIRECTOR GENERAL ADJUNTO DE OPERACIÓN Y PATRONATOS

Dr. José Ángel Prado García

DIRECTOR GENERAL ADJUNTO DE NORMATIVIDAD

Dr. Ricardo Sánchez Huesca

DIRECTOR DE INVESTIGACIÓN Y ENSEÑANZA

Mtro. David Bruno Diaz Negrete

SUBDIRECTORA DE INVESTIGACIÓN

Dra. Solveig Eréndira Rodríguez Kuri

CONTENIDO	PÁG.
RESUMEN	3
INTRODUCCIÓN	4
MÉTODO	4
RESULTADOS	6
↗ TABACO	7
↗ ALCOHOL	8
↗ TABACO Y ALCOHOL	9
REFERENCIAS	10
ANEXO: CUADROS	13

RESUMEN

En el primer semestre de 2021 ingresaron a tratamiento en Centros de Integración Juvenil (CIJ) 1,937 personas usuarias de sustancias legales, 12.8% reportó el consumo exclusivo, alguna vez en la vida, de tabaco, 41.8% de alcohol y 45.4% el uso de ambas sustancias.

Entre los usuarios exclusivos de tabaco, sobresale la población femenina (61.3%), la media de edad de ingreso a tratamiento fue de 37.1 años y el lapso promedio de consumo fue de 20.2 años previo al ingreso a tratamiento en CIJ; 1.6% refirió haber usado alguna vez nicotina en dispositivos electrónicos; 55.6% consumió tabaco en el último mes; 34.3% reportó problemas de salud, 30.6% accidentes o lesiones y 28.6% problemas psicológicos.

En el grupo de usuarios de alcohol, la mayoría son hombres (53.1%), la media de edad de ingreso fue de 30.6 años y el lapso promedio de consumo de 13.3 años. 35.6% reportó el consumo, alguna vez en la vida, de destilados, 67.2% de fermentados y 3.1% de alcohol puro. 52.5% consumió alcohol en los últimos 30 días, 30.9% abusó del consumo menos de una vez a la semana; 47.7% refirió haber tenido accidentes o lesiones asociados al consumo, 37.5% refirió problemas psicológicos, 27.4% problemas de salud y 20.7% problemas laborales.

Entre los usuarios de ambas sustancias, la mayoría eran hombres (57.1%); la edad promedio de ingreso fue de 37.8 años. En el mes previo, 50.2% consumió tabaco y alcohol, 17.9% únicamente tabaco y 17.4% solamente alcohol. En este lapso, 31.2% abusó de la bebida menos de una vez a la semana, 28.8% entre una y dos veces a la semana y 11.0% diariamente. Los accidentes y lesiones fueron los que la mayoría asociaron al uso de tabaco y alcohol (61.5%), seguidos de los problemas psicológicos (50.3%) y de salud (46.8%).

INTRODUCCIÓN

Centros de Integración Juvenil A.C. (CIJ), desde hace más de dos décadas ha realizado el seguimiento epidemiológico del consumo de drogas de pacientes que acuden por primera vez a solicitar tratamiento. Sin embargo, a partir del 2005 se dejó de incluir en los reportes epidemiológicos del consumo de drogas a los usuarios exclusivos de tabaco y alcohol con el fin de contar con una mayor precisión en las características sociodemográficas y de consumo de los usuarios de drogas lícitas e ilícitas.

Así, en los años 2006 y 2007, de manera anual, se empezó a reportar por separado la información de usuarios de tabaco y alcohol^{1,2} y a partir de 2008 la información de estos consumidores se presenta en cortes semestrales³⁻²⁸, teniendo como objetivo principal el apoyar el diseño, planeación y ajuste de los programas institucionales de prevención, tratamiento y rehabilitación.

MÉTODO

Diseño de estudio: Censo epidemiológico descriptivo semestral.

Población: 1,937 usuarios de tabaco y alcohol –sin consumo de drogas ilícitas– que acudieron por primera vez a solicitar tratamiento entre enero y junio del 2021 a 103 unidades de atención de CIJ (Anexo, cuadro 1).

Fuente de información: Formato de entrevista inicial, aplicado en la primera consulta por parte del personal médico-técnico responsable, que forma parte del expediente clínico en cualquiera de sus dos versiones electrónicas: formato electrónico del Sistema de planeación, registro, seguimiento y consulta CIJ 3.0 (1,904 casos de la base de datos recuperada el día 17 de agosto de 2021 a las 13:01 hrs.) o formato electrónico del Expediente Clínico Electrónico (base de datos recuperada el día 6 de julio de 2021 a las 11:54 hrs., de donde se recuperaron 33 registros no contenidos en el Sistema CIJ 3.0).

Variables de estudio: sexo, edad de ingreso a tratamiento, estado civil, escolaridad, ocupación, estrato social, edad de inicio, tiempo transcurrido entre el inicio del consumo y la solicitud de tratamiento, consumo en el último año, consumo en los últimos 30 días, episodios de abuso del uso de alcohol en los últimos 30 días y problema(s) asociado(s) al consumo.

Análisis: Se realizaron análisis descriptivos de tres grupos independientes de usuarios de drogas legales tomando en cuenta el consumo alguna vez en la vida: 1) 248 usuarios de tabaco; 2) 810 usuarios de alcohol; y 3) 879 usuarios de tabaco y alcohol (Tabla 1).

Tabla 1. Proporciones de consumo de drogas lícitas

	Alguna vez		Último año		Último mes	
	Frec.	% válido	Frec.	% válido	Frec.	% válido
Tabaco	248	12.8	223	11.5	295	15.2
Alcohol	810	41.8	785	40.5	578	29.8
Tabaco y Alcohol	879	45.4	616	31.8	441	22.8
No reporta consumo	No aplica		313	16.2	623	32.2
Total	1,937	100.0	1,937	100.0	1,937	100.0

Cabe señalar que los resultados se presentan en porcentajes válidos; donde se excluyen los casos “sin información” y aquellos que no cumplen los requerimientos para el análisis.

RESULTADOS

CARACTERÍSTICAS GENERALES DE LOS USUARIOS DE TABACO Y ALCOHOL¹

Durante el primer semestre del 2021, en CIJ se atendieron 1,937 personas usuarias de sustancias legales, 12.8% consumieron alguna vez en la vida únicamente tabaco, 41.8% usó solamente alcohol y 45.4% consumió ambas sustancias (Figura 1).

Figura 1. Uso de drogas lícitas alguna vez por sexo

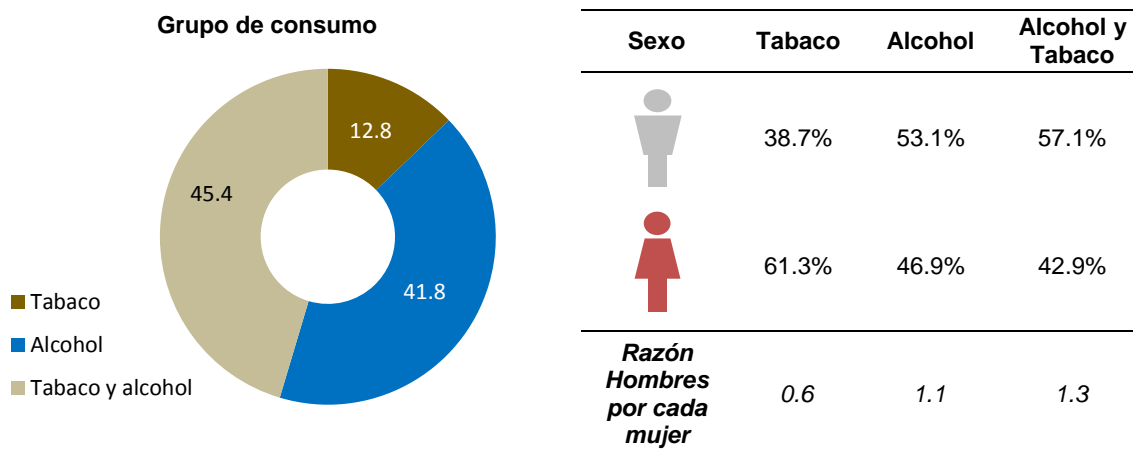

En el grupo de usuarios de tabaco se registra la mayor proporción de mujeres, con una razón inversa de cerca de 2 mujeres por cada hombre (1.6 : 1)

Los usuarios de tabaco ingresaron a tratamiento prácticamente a la misma edad que los usuarios de ambas sustancias (37.1 años \pm 19.5 y 37.8 años \pm 15.7, respectivamente) y a mayor edad que los consumidores de alcohol (30.6 años \pm 14.9).

¹ Cfr., Cuadros 1 a 4.

TABACO

CARACTERÍSTICAS SOCIODEMOGRÁFICAS

Entre enero y junio del 2021, se recibieron 248 personas que reportaron únicamente el consumo de tabaco; 38.7% eran hombres y 61.3%, mujeres; 49.2% reportó ser soltero(a) y 24.2% estar casado(a); 31.3% contaba con estudios de nivel educativo de secundaria, 26.4% de bachillerato y 22.4% de estudios superiores; 35.2% señaló tener trabajo, 27.5% estudiaba de tiempo completo y 19.0% se dedicaba a tareas del hogar; 54.0% se ubicó en el estrato social medio bajo y 29.4% en el estrato bajo (Anexo, cuadro 2).

CARACTERÍSTICAS DEL CONSUMO Y PROBLEMAS ASOCIADOS

Los usuarios exclusivos de tabaco iniciaron el consumo, en promedio, a los 17.0 años, con un lapso de uso de 20.2 años previo al ingreso a CIJ (Figuras 2 y 3).

Figura 2. Edad de Inicio del consumo (%)



Figura 3. Lapso entre el inicio del consumo y la solicitud del tratamiento (%)



Por otro lado, 67.7% usó tabaco en el último año y 55.6% en los últimos 30 días, mientras cuatro usuarios reportó alguna vez en la vida haber consumido nicotina en dispositivo electrónico (Anexo, cuadro 3).

Entre los principales problemas asociados al consumo se refirieron los de salud (34.3%), accidentes o lesiones (30.6%) y psicológicos (28.6%), en tanto que 46.0% no reportó ningún problema o alteración asociado al consumo de tabaco [Anexo, cuadro 4].

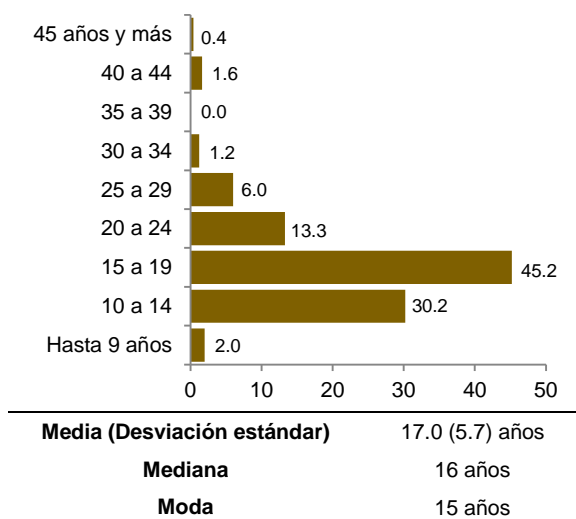
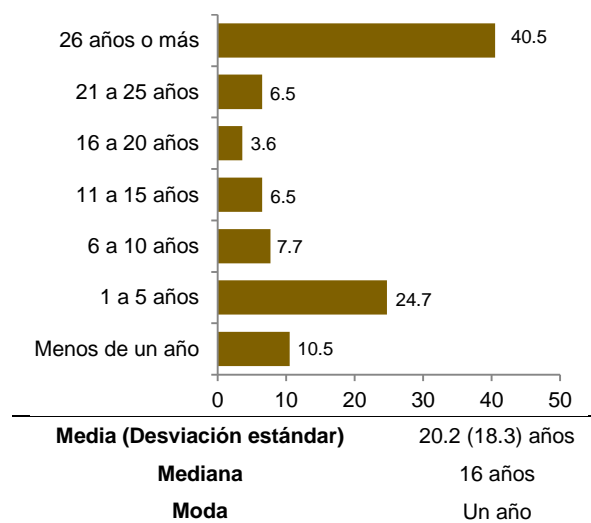
ALCOHOL

CARACTERÍSTICAS SOCIODEMOGRÁFICAS

En el primer semestre del 2021, en CIJ se atendieron 810 personas que reportaron solo el consumo de alcohol, 53.1% eran hombres y 46.9% mujeres; 54.7% señalaron ser solteros y 21.8% estaban casados; 35.7% reportó un nivel educativo de bachillerato y 25.2% de nivel secundaria y 24.7% de estudios superiores; 41.2% trabajaban, seguidos de quienes eran estudiantes (30.0%); 58.6% de los pacientes se situó en el estrato social medio bajo (Anexo, cuadro 2).

CARACTERÍSTICAS DEL CONSUMO Y PROBLEMAS ASOCIADOS

Los usuarios exclusivos de alcohol iniciaron el consumo, en promedio, a los 17.4 años, con un lapso de uso de 13.3 años previo al ingreso a CIJ (Figuras 4 y 5).

Figura 4. Edad de Inicio del consumo (%)



Figura 5. Lapso entre el inicio del consumo y la solicitud del tratamiento (%)



El 76.5% consumió alcohol en el último año y 52.5% lo usó en el último mes. El tipo de alcohol más consumido fueron las bebidas fermentadas (alguna vez en la vida: 67.2%, últimos 12 meses: 48.9% y últimos 30 días: 33.5%). (Anexo, cuadro 3).

De los que reportaron consumo en los últimos 30 días, 30.9% abusó² del consumo menos de una vez a la semana, 27.9% de una a dos veces a la semana y 21.3% diariamente.

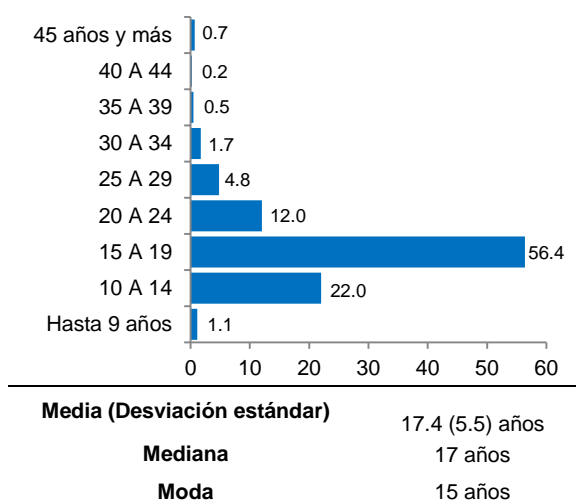
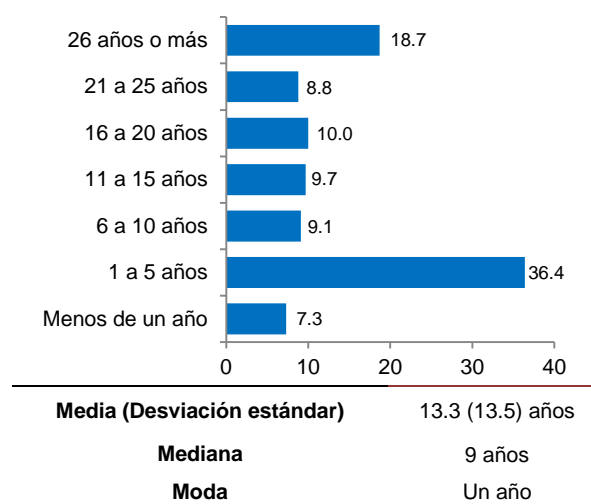
Entre los principales problemas asociados al consumo se refirieron los accidentes o lesiones (47.7%), psicológicos (37.5%), de salud (27.4%) y laborales (20.7%). Mientras que 44.0% no reportó ningún problema o alteración asociado al consumo de alcohol [Anexo, cuadro 4].

² Hombres: más de cuatro copas en un día; mujeres: más de tres copas en un día

TABACO Y ALCOHOL

CARACTERÍSTICAS SOCIODEMOGRÁFICAS

Entre enero y junio de 2021 se atendió a 879 personas que reportaron el uso de tabaco y alcohol, 57.1% eran hombres y 42.9% mujeres; 41.9% indicaron ser solteros y 26.4% casados; 28.5% tenía estudios de bachillerato, 28.5% de nivel superior y 24.2% de secundaria; 51.3% reportó trabajar, 14.6% se dedicaba al hogar y 11.9% dijo ser estudiante. 61.3% fue ubicado en el estrato sociodemográfico medio bajo (Anexo, cuadro 2).

CARACTERÍSTICAS DEL CONSUMO Y PROBLEMAS ASOCIADOS

Los usuarios de tabaco y alcohol, iniciaron a la misma edad el consumo de alcohol (17.5 años) y de tabaco (17.5 años); el lapso de consumo se ubicó en 21.8 años previo al ingreso a CIJ (Figuras 6 y 7).

Figura 6. Edad de Inicio del consumo (%)



Figura 7. Lapso entre el inicio del consumo y la solicitud del tratamiento (%)



El alcohol fue la principal droga por la cual solicitaron tratamiento en CIJ (60.6%). En el último año, 70.1% de estos usuarios de sustancias consumieron tabaco y alcohol, 6.3% solo tabaco y 18.8% únicamente alcohol. En el mes previo al ingreso a tratamiento, 50.2% consumió tabaco y alcohol, 17.9% solamente uso tabaco y 17.4% únicamente bebidas alcohólicas. En los últimos 30 días, 11.0% abusó de la bebida diariamente (5 copas en hombres y 4 en mujeres), 31.2% abusó del alcohol menos de una vez por semana y 28.8% abusó del alcohol de una a dos veces por semana.

Cabe señalar que 1.4% uso, alguna vez en la vida, nicotina en dispositivo electrónico; 65.5%, consumió bebidas fermentadas; 43.1%, destilados y 2.6% alcohol puro (de 96°).

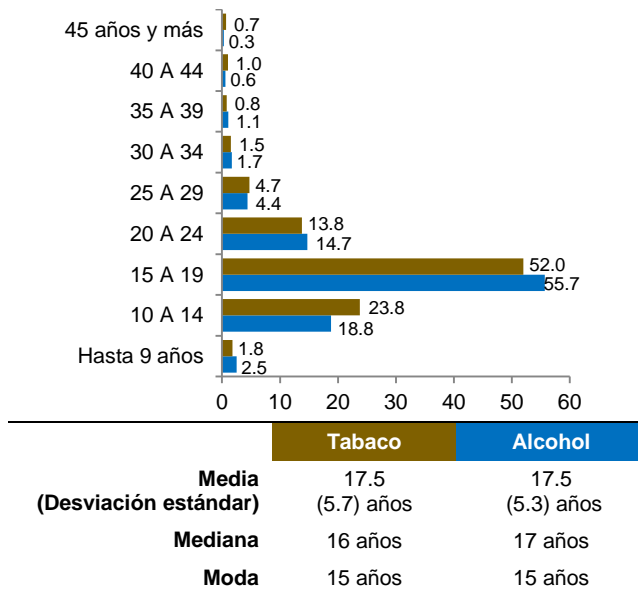
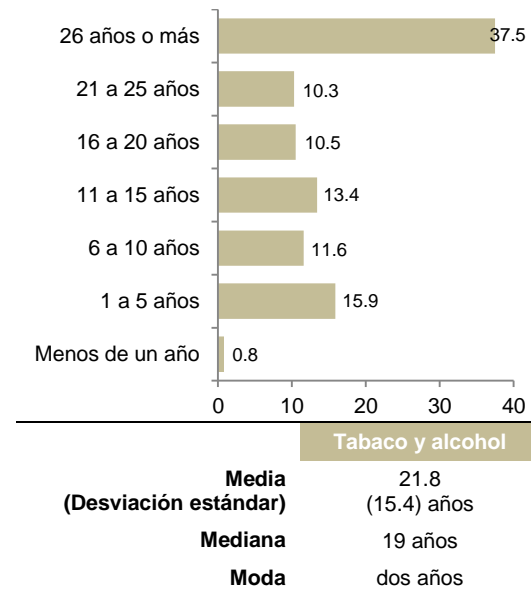
Los principales problemas asociados al consumo de tabaco y alcohol fueron los accidentes o lesiones (61.5%), psicológicos (50.3%), de salud (46.8%), laborales (22.8%) y familiares (22.2%); entre tanto, 19.8% no reportó problemas o alteraciones asociadas a este consumo [Anexo, cuadro 4].

REFERENCIAS

1. Gutiérrez, A. D. y Castillo, P. I. (2007). *Características sociodemográficas y de consumo en usuarios de tabaco y alcohol de primer ingreso a tratamiento en Centros de Integración Juvenil en 2006* (Informe de Investigación 07-13). México: Centros de Integración Juvenil, A. C. Recuperado de <http://www.test.cij.gob.mx/ExtCIJ/Programas/Investigacion/pdf/07-13.pdf>
2. Gutiérrez, A. D. y Castillo, P. I. (2008). *Estudio epidemiológico del consumo de alcohol y tabaco en pacientes solicitantes de tratamiento en CIJ en 2007* (Informe de Investigación 08-12). México: Centros de Integración Juvenil, A. C. Recuperado de <http://www.test.cij.gob.mx/ExtCIJ/Programas/Investigacion/pdf/08-12.pdf>
3. Gutiérrez, A. D. y Castillo, P. I. (2009). *Consumo de tabaco o alcohol en pacientes de primer ingreso a tratamiento en Centros de Integración Juvenil, enero-junio, 2008* (Informe de Investigación 09-02c). México: Centros de Integración Juvenil, A. C. Recuperado de <http://www.test.cij.gob.mx/ExtCIJ/Programas/Investigacion/pdf/09-02c.pdf>
4. Gutiérrez, A. D. y Castillo, P. I. (2009). *Consumo de tabaco o alcohol en pacientes de primer ingreso a tratamiento en Centros de Integración Juvenil, julio-diciembre, 2008* (Informe de Investigación 09-09c). México: Centros de Integración Juvenil, A. C. Recuperado de <http://www.test.cij.gob.mx/ExtCIJ/Programas/Investigacion/pdf/09-09c.pdf>
5. Gutiérrez, A. D. y Castillo, P. I. (2010). *Consumo de tabaco o alcohol en pacientes de primer ingreso a tratamiento en Centros de Integración Juvenil, Enero - Junio, 2009* (Informe de Investigación 10-01d). México: Centros de Integración Juvenil, A. C. Recuperado de http://www.test.cij.gob.mx/ExtCIJ/Programas/Investigacion/pdf/10_01d.pdf
6. Gutiérrez, A. D. y Castillo, P. I. (2010). *Consumo de tabaco o alcohol en pacientes de primer ingreso a tratamiento en Centros de Integración Juvenil, Julio - Diciembre, 2009* (Informe de Investigación 10-08d). México: Centros de Integración Juvenil, A. C. Recuperado de <http://www.test.cij.gob.mx/ExtCIJ/Programas/Investigacion/pdf/10-08d.pdf>
7. Velázquez, M. y Gutiérrez, A. D. (2011). *Consumo de tabaco y alcohol en pacientes de primer ingreso a tratamiento en Centros de Integración Juvenil (Enero - Junio, 2010* Informe de Investigación 11-02d). México: Centros de Integración Juvenil, A. C. Recuperado de http://www.test.cij.gob.mx/ExtCIJ/Programas/Investigacion/pdf/11_02d.pdf
8. Velázquez, M. (2011). *Consumo de tabaco y alcohol en pacientes de primer ingreso a tratamiento en Centros de Integración Juvenil, Julio - Diciembre, 2010* (Informe de Investigación 11-07d). México: Centros de Integración Juvenil, A. C. Recuperado de <http://www.test.cij.gob.mx/ExtCIJ/Programas/Investigacion/pdf/11-07d.pdf>
9. Velázquez, M., Gutiérrez, A. D. y Nute, L. D. (2012). *Consumo de tabaco y alcohol en pacientes de primer ingreso a tratamiento en Centros de Integración Juvenil, Enero - Junio, 2011* (Informe de Investigación 12-02d). México: Centros de Integración Juvenil, A. C. Recuperado de <http://www.test.cij.gob.mx/ExtCIJ/Programas/Investigacion/pdf/12-02d.pdf>
10. García, V. R. (2012). *Consumo de tabaco y alcohol en pacientes de primer ingreso a tratamiento en Centros de Integración Juvenil, Julio - Diciembre, 2011* (Informe de Investigación 12-08d). México: Centros de Integración Juvenil, A. C. Recuperado de <http://www.test.cij.gob.mx/ExtCIJ/Programas/Investigacion/pdf/12-08d.pdf>

11. Gutiérrez, A. D. (2013). *Consumo de tabaco y alcohol en pacientes de primer ingreso a tratamiento en Centros de Integración Juvenil, Enero - Junio, 2012* (Informe de Investigación 13-01d). México: Centros de Integración Juvenil, A. C. Recuperado de <http://www.test.cij.gob.mx/ExtCIJ/Programas/Investigacion/pdf/13-01d.pdf>
12. Gutiérrez, A. D. (2013). *Consumo de tabaco y alcohol en pacientes de primer ingreso a tratamiento en Centros de Integración Juvenil, Julio - Diciembre, 2012* (Informe de Investigación 13-02d). México: Centros de Integración Juvenil, A. C. Recuperado de <http://www.test.cij.gob.mx/ExtCIJ/Programas/Investigacion/pdf/13-02d.pdf>
13. Gutiérrez, A. D. (2013). *Consumo de tabaco y alcohol en pacientes de primer ingreso a tratamiento en Centros de Integración Juvenil, Enero - Junio, 2013* (Informe de Investigación 13-09d). México: Centros de Integración Juvenil, A. C. Recuperado de <http://www.test.cij.gob.mx/ExtCIJ/Programas/Investigacion/pdf/13-09d.pdf>
14. Velázquez, M. (2014). *Consumo de tabaco y alcohol en pacientes de primer ingreso a tratamiento en Centros de Integración Juvenil, Julio - Diciembre, 2013* (Informe de Investigación 14-03d). México: Centros de Integración Juvenil, A. C. Recuperado de <http://www.test.cij.gob.mx/ExtCIJ/Programas/Investigacion/pdf/14-03d.pdf>
15. García, V. R., Velázquez, M. y Gutiérrez, A. D. (2014). *Consumo de sustancias en pacientes de primer ingreso a tratamiento. Primer semestre del 2014* (Informe de Investigación 14-10d). Usuarios de tabaco y alcohol. México: Centros de Integración Juvenil, A. C. Recuperado de <http://www.test.cij.gob.mx/ExtCIJ/programas/Investigacion/pdf/14-10d.pdf>
16. Gutiérrez, A. D. (2015). *Consumo de sustancias en pacientes de primer ingreso a tratamiento. Segundo semestre del 2014. Usuarios de tabaco y alcohol* (Informe de Investigación 15-02d). México: Centros de Integración Juvenil, A. C. Recuperado <http://www.test.cij.gob.mx/ExtCIJ/programas/Investigacion/pdf/15-02d.pdf>
17. Velázquez, M. y Gutiérrez, A. D. (2015). *Consumo de sustancias en pacientes de primer ingreso a tratamiento. Primer semestre del 2015. Usuarios de tabaco y alcohol* (Informe de Investigación 15-07d). México: Centros de Integración Juvenil, A. C. Recuperado de <http://www.test.cij.gob.mx/ExtCIJ/programas/Investigacion/pdf/15-07d.pdf>
18. García, V. R. y Gutiérrez, A. D. (2016). *Consumo de sustancias en pacientes de primer ingreso a tratamiento. Segundo semestre del 2015* (Informe de Investigación 16-01d). Usuarios de tabaco y alcohol. México: Centros de Integración Juvenil, A. C. Recuperado <http://www.test.cij.gob.mx/ExtCIJ/programas/Investigacion/pdf/16-01d.pdf>
19. Gutiérrez, A. D. (2016). *Consumo de sustancias en pacientes de primer ingreso a tratamiento. Primer semestre del 2016. Usuarios de tabaco y alcohol* (Informe de Investigación 16-09d). México: Centros de Integración Juvenil, A. C. Recuperado de <http://www.test.cij.gob.mx/ExtCIJ/programas/Investigacion/pdf/16-09d.pdf>
20. Velázquez, M. (2017). *Consumo de sustancias en pacientes de primer ingreso a tratamiento. Segundo semestre del 2016. Usuarios de tabaco y alcohol* (Informe de Investigación 17-01d). México: Centros de Integración Juvenil, A.C. Recuperado de <http://www.test.cij.gob.mx/ExtCIJ/programas/Investigacion/pdf/17-01d.pdf>
21. Gutiérrez, A. D. (2017). *Consumo de alcohol y tabaco en solicitantes de tratamiento en Centros de Integración Juvenil en el primer semestre de 2017. Usuarios exclusivos de drogas legales* (Informe de Investigación 17-05d). México: Centros de Integración Juvenil, A. C. Recuperado de <http://www.test.cij.gob.mx/ExtCIJ/programas/Investigacion/pdf/17-05d.pdf>
22. Velázquez, M. (2018). *Consumo de drogas en solicitantes de tratamiento en Centros de Integración Juvenil. Tabaco y alcohol en el segundo semestre de 2017* (Informe de Investigación 18-01d). México: Centros de Integración Juvenil, A.C. Recuperado de <http://www.test.cij.gob.mx/ExtCIJ/programas/Investigacion/pdf/18-01d.pdf>

23. Benites, J.L. (2018). *Consumo de drogas en solicitantes de tratamiento en Centros de Integración Juvenil. Tabaco y alcohol en el primer semestre de 2018* (Informe de Investigación 18-06d). México: Centros de Integración Juvenil, A.C. Recuperado de <http://www.test.cij.gob.mx/ExtCIJ/programas/Investigacion/pdf/18-06d.pdf>
24. Gutiérrez, A. D. (2019). *Consumo de drogas en solicitantes de tratamiento en Centros de Integración Juvenil. Tabaco y alcohol en el segundo semestre de 2018* (Informe de Investigación 19-01d). México: Centros de Integración Juvenil, A.C. Recuperado de <http://www.test.cij.gob.mx/ExtCIJ/programas/Investigacion/pdf/19-01d.pdf>
25. Gutiérrez, A. D. (2019). *Consumo de drogas en solicitantes de tratamiento en Centros de Integración Juvenil. Tabaco y alcohol. Primer semestre de 2019* (Informe de Investigación 19-04d). México: Centros de Integración Juvenil, A.C. Recuperado de <http://www.cij.gob.mx/programas/Investigacion/pdf/19-04d.pdf>
26. Velázquez, A. y Gutiérrez, A. D. (2020). *Consumo de drogas en solicitantes de tratamiento en Centros de Integración Juvenil. Tabaco y alcohol. Segundo semestre de 2019* (Informe de Investigación 20-03d). México: Centros de Integración Juvenil, A.C. Recuperado de <http://www.cij.gob.mx/programas/Investigacion/pdf/20-03d.pdf>
27. Gutiérrez, A. D. (2020). *Consumo de drogas en solicitantes de tratamiento en Centros de Integración Juvenil. Tabaco y alcohol. Primer semestre de 2020* (Informe de Investigación 20-09d). México: Centros de Integración Juvenil, A.C. Recuperado de <http://www.cij.gob.mx/programas/Investigacion/pdf/20-09d.pdf>
28. Gutiérrez, A. D. (2021). *Consumo de drogas en solicitantes de tratamiento en Centros de Integración Juvenil. Tabaco y alcohol. Segundo semestre de 2020* (Informe de Investigación 21-07d). México: Centros de Integración Juvenil, A.C. Recuperado de <http://www.cij.gob.mx/programas/Investigacion/pdf/21-07d.pdf>

ANEXO:

CUADROS

**Cuadro 1. Porcentaje de casos de primer ingreso a tratamiento por unidad de atención.
Enero - Junio del 2021**

Unidad de atención	Total de casos	Tabaco	Alcohol	Tabaco y Alcohol
Álvaro Obregón Norte	8	0.0	0.4	0.6
Álvaro Obregón Oriente	11	1.2	0.5	0.5
Atizapán	11	0.4	0.4	0.8
Azcapotzalco	11	1.2	0.5	0.5
Benito Juárez	18	0.0	0.4	1.7
Chalco	8	0.8	0.5	0.2
Coyoacán	21	0.0	0.4	2.0
Cuajimalpa	56	4.0	3.3	2.2
Cuauhtémoc Oriente	13	0.4	0.2	1.1
Cuauhtémoc Poniente	27	1.2	1.4	1.5
Ecatepec	38	3.2	2.1	1.5
Gustavo A. Madero Aragón	23	2.4	1.4	0.7
Gustavo A. Madero Norte	19	0.4	0.2	1.8
Gustavo A. Madero Oriente	1	0.0	0.0	0.1
Iztapalapa Oriente	62	2.8	3.0	3.5
Iztapalapa Poniente	28	1.2	2.2	0.8
Miguel Hidalgo	40	2.8	1.7	2.2
Naucalpan	20	2.4	0.5	1.1
Nezahualcóyotl	38	4.4	2.0	1.3
Texcoco	68	9.7	4.0	1.4
Tlalnepantla	29	0.4	1.2	2.0
Tlalpan	28	0.8	1.7	1.4
Venustiano Carranza	112	2.0	7.3	5.5
UH Iztapalapa	3	0.0	0.1	0.2
UH Naucalpan	1	0.0	0.0	0.1
Acapulco	26	0.0	1.7	1.4
Aguascalientes	19	2.4	0.7	0.8
Apodaca	3	0.4	0.2	0.0
Cancún	117	9.3	6.5	4.7
Cd. del Carmen	49	0.8	3.7	1.9
Cd. Juárez Norte	19	0.0	0.9	1.4
Cd. Victoria	14	0.0	0.0	1.6
Celaya	22	0.0	0.7	1.8
Chetumal	13	1.2	1.0	0.2
Chihuahua	57	4.0	3.7	1.9
Chilpancingo	11	0.4	0.9	0.3
Colima	9	0.4	0.4	0.6
Cozumel	11	0.0	0.5	0.8
Cuernavaca	14	0.0	0.9	0.8
Culiacán	14	0.8	0.7	0.7
Durango	8	0.0	0.1	0.8
Escuinapa	1	0.0	0.0	0.1
Fresnillo	5	0.0	0.0	0.6
Guadalajara Centro	28	2.0	0.2	2.4
Guadalajara Sur	15	1.6	0.7	0.6
Guadalupe	9	0.0	0.2	0.8
Guamúchil	12	0.0	0.6	0.8
Guanajuato	3	0.0	0.0	0.3
Guasave	12	0.8	0.4	0.8
Hermosillo	3	0.0	0.1	0.2
Huatulco	6	0.0	0.6	0.1
La Paz	13	0.0	0.9	0.7

Continúa...

**Cuadro 1. Porcentaje de casos de primer ingreso a tratamiento por unidad de atención.
Enero - Junio del 2021**

(Continuación)

Unidad de atención	Total de casos	Tabaco	Alcohol	Tabaco y alcohol
La Piedad	40	0.4	3.3	1.4
Laguna Durango	3	0.0	0.1	0.2
León	12	0.4	0.6	0.7
Los Cabos	13	0.0	1.0	0.6
Los Mochis	20	1.2	1.4	0.7
Manzanillo	2	0.4	0.0	0.1
Mazatlán	22	1.6	1.4	0.8
Mérida	20	2.4	1.5	0.2
Mexicali	9	0.0	0.9	0.2
Monterrey	31	1.2	0.6	2.6
Morelia	19	2.0	0.5	1.1
Nogales	8	0.4	0.5	0.3
Oaxaca	11	0.0	0.6	0.7
Pachuca	63	1.6	3.7	3.3
Piedras Negras	2	0.0	0.0	0.2
Playa del Carmen	3	0.0	0.0	0.3
Poza Rica	20	1.2	1.7	0.3
Puebla	35	3.6	1.4	1.7
Puerto Vallarta	16	0.0	1.4	0.6
Querétaro	18	1.6	0.7	0.9
Ramos Arizpe	2	0.0	0.0	0.2
Reynosa	3	0.0	0.0	0.3
Salamanca	10	0.4	0.5	0.6
Saltillo	13	0.4	0.4	1.0
San Luis Potosí	19	0.4	0.4	1.7
San Nicolás de los Garza	10	0.0	0.5	0.7
Tampico	7	0.0	0.1	0.7
Tapachula	15	0.4	0.5	1.1
Tecomán	5	0.0	0.2	0.3
Tehuacán	19	0.0	1.0	1.3
Tepic	11	2.4	0.4	0.2
Tijuana Guaycura	10	0.0	0.2	0.9
Tijuana Soler	11	0.4	0.4	0.8
Tlaquepaque	27	3.2	0.6	1.6
Tlaxcala	9	0.0	0.2	0.8
Toluca	38	2.0	1.7	2.2
Torreón Oriente	12	0.0	0.4	1.0
Tuxtla Gutiérrez	19	0.4	1.5	0.7
Villa Victoria	1	0.0	0.0	0.1
Villahermosa	28	2.4	1.9	0.8
Xalapa	5	0.4	0.1	0.3
Yucatán	20	0.0	2.3	0.1
Zacatecas	6	0.4	0.1	0.5
Zamora	16	0.0	1.1	0.8
Zapopan Kena Moreno	3	0.0	0.4	0.0
Zapopan Norte	29	2.4	1.0	1.7
UH Culiacán	5	0.0	0.6	0.0
UH Ixbalanqué	1	0.0	0.0	0.1
UH Nuevo León	3	0.0	0.1	0.2
UH Punta Diamante	5	0.0	0.2	0.3
UH Zapopan	1	0.0	0.0	0.1
Total	1,937	100.0	100.0	100.0

UH = Unidad de Hospitalización

Cuadro 2. Características sociodemográficas de los usuarios de tabaco o alcohol que solicitan tratamiento a Centros de Integración Juvenil. Enero - Junio del 2021

	Tabaco (N=248)			Alcohol (N=810)			Tabaco y alcohol (N=879)		
	Frec.	%	válido	Frec.	%	válido	Frec.	%	válido
Sexo									
Hombre	96	38.7	38.7	430	53.1	53.1	502	57.1	57.1
Mujer	152	61.3	61.3	380	46.9	46.9	377	42.9	42.9
Razón	0.6 hombres por cada mujer			1.1 hombres por cada mujer			1.3 hombres por cada mujer		
Edad de ingreso a tratamiento									
Hasta 9 años	1	0.4	0.4	2	0.2	0.2	0	0.0	0.0
10 a 14 años	28	11.3	11.3	55	6.8	6.8	15	1.7	1.7
15 a 19 años	45	18.1	18.1	220	27.2	27.2	109	12.4	12.4
20 a 24 años	16	6.5	6.5	98	12.1	12.1	100	11.4	11.4
25 a 29 años	17	6.9	6.9	65	8.0	8.0	89	10.1	10.1
30 a 34 años	15	6.0	6.0	76	9.4	9.4	89	10.1	10.1
35 a 39 años	15	6.0	6.0	68	8.4	8.4	93	10.6	10.6
40 a 44 años	13	5.2	5.2	61	7.5	7.5	86	9.8	9.8
45 años o más	98	39.5	39.5	165	20.4	20.4	298	33.9	33.9
Promedio*	μ= 37.1; σ= 19.5			μ= 30.6; σ =14.9			μ= 37.8; σ =15.7		
Estado civil									
Soltero(a)	120	48.4	49.2	442	54.6	54.7	368	41.9	41.9
Casado(a)	59	23.8	24.2	176	21.7	21.8	232	26.4	26.4
En unión libre	22	8.9	9.0	106	13.1	13.1	134	15.2	15.2
Separado(a)	19	7.7	7.8	51	6.3	6.3	73	8.3	8.3
Divorciado(a)	7	2.8	2.9	21	2.6	2.6	42	4.8	4.8
Viudo(a)	17	6.9	7.0	12	1.5	1.5	30	3.4	3.4
<i>Sin información</i>	4	1.6	<i>Se omite</i>	2	0.2	<i>Se omite</i>	0	0.0	<i>Se omite</i>
Escolaridad									
Ninguna	4	1.6	1.6	7	0.9	0.9	8	0.9	0.9
Primaria	28	11.3	11.4	64	7.9	7.9	90	10.2	10.3
Secundaria	77	31.0	31.3	204	25.2	25.2	212	24.1	24.2
Estudios técnicos o comerciales	12	4.8	4.9	32	4.0	4.0	48	5.5	5.5
Bachillerato o bachillerato técnico	65	26.2	26.4	289	35.7	35.7	250	28.4	28.5
Estudios superiores	55	22.2	22.4	200	24.7	24.7	250	28.4	28.5
Estudios de postgrado	5	2.0	2.0	13	1.6	1.6	19	2.2	2.2
<i>Sin información</i>	2	0.8	<i>Se omite</i>	1	0.1	<i>Se omite</i>	2	0.2	<i>Se omite</i>
Ocupación									
Desempleado/desocupado(a)	18	7.3	7.3	84	10.4	10.5	86	9.8	9.9
Estudiante	68	27.4	27.5	240	29.6	30.0	103	11.7	11.9
Estudiante que trabaja	15	6.0	6.1	63	7.8	7.9	63	7.2	7.3
Trabaja	87	35.1	35.2	330	40.7	41.2	445	50.6	51.3
Tareas del hogar	47	19.0	19.0	70	8.6	8.7	127	14.4	14.6
Pensionado	12	4.8	4.9	14	1.7	1.7	43	4.9	5.0
<i>Sin información</i>	1	0.4	<i>Se omite</i>	9	1.1	<i>Se omite</i>	12	1.4	<i>Se omite</i>
Estrato social									
Alto	2	0.8	0.8	4	0.5	0.5	1	0.1	0.1
Medio alto	28	11.3	11.3	51	6.3	6.3	74	8.4	8.4
Medio	1	0.4	0.4	0	0.0	0.0	5	0.6	0.6
Medio bajo	134	54.0	54.0	475	58.6	58.6	539	61.3	61.3
Bajo	73	29.4	29.4	261	32.2	32.2	240	27.3	27.3
Muy bajo	10	4.0	4.0	19	2.3	2.3	20	2.3	2.3

*μ= Media; σ= Desviación estándar

Cuadro 3. Patrón de consumo de los usuarios de tabaco o alcohol que solicitan tratamiento a Centros de Integración Juvenil. Enero - Junio del 2021

	Tabaco (N=248)			Alcohol (N=810)			Tabaco y alcohol (N=879)		
	Frec.	%	válido	Frec.	%	válido	Frec.	%	válido
Sustancia por la que solicitan tratamiento (droga de mayor impacto)									
Tabaco	248	100.0	100.0	---	---	---	332	37.8	37.8
Tabaco	245	98.8	98.8	---	---	---	329	37.4	37.4
Nicotina en dispositivo electrónico	3	1.2	1.2	---	---	---	3	0.3	0.3
Alcohol	---	---	---	810	100.0	100.0	533	60.6	60.6
Destilados	---	---	---	254	31.3	31.3	192	21.8	21.8
Fermentados	---	---	---	524	65.7	65.7	329	37.4	37.4
Alcohol puro (de 96°)	---	---	---	23	2.8	2.8	12	1.4	1.4
Ninguna/sin información	---	---	---	---	---	---	14	1.6	1.6
Edad de inicio en el consumo de tabaco									
Hasta 9 años	5	2.0	2.0	---	---	---	16	1.8	1.8
10 A 14 años	75	30.2	30.2	---	---	---	209	23.8	23.8
15 A 19 años	112	45.2	45.2	---	---	---	457	52.0	52.0
20 A 24 años	33	13.3	13.3	---	---	---	121	13.8	13.8
25 A 29 años	15	6.0	6.0	---	---	---	41	4.7	4.7
30 A 34 años	3	1.2	1.2	---	---	---	13	1.5	1.5
35 A 39 años	0	0.0	0.0	---	---	---	7	0.8	0.8
40 A 44 años	4	1.6	1.6	---	---	---	9	1.0	1.0
45 años y más	1	0.4	0.4	---	---	---	6	0.7	0.7
Promedio*	$\mu= 17.0; \sigma= 5.7$			---			$\mu= 17.5; \sigma= 5.7$		
Edad de inicio en el consumo de alcohol									
Hasta 9 años	---	---	---	9	1.1	1.1	22	2.5	2.5
10 A 14 años	---	---	---	178	22.0	22.0	165	18.8	18.8
15 A 19 años	---	---	---	457	56.4	56.4	490	55.7	55.7
20 A 24 años	---	---	---	97	12.0	12.0	129	14.7	14.7
25 A 29 años	---	---	---	39	4.8	4.8	39	4.4	4.4
30 A 34 años	---	---	---	14	1.7	1.7	15	1.7	1.7
35 A 39 años	---	---	---	4	0.5	0.5	10	1.1	1.1
40 A 44 años	---	---	---	2	0.2	0.2	5	0.6	0.6
45 años y más	---	---	---	6	0.7	0.7	3	0.3	0.3
Sin información	---	---	---	4	0.5	0.5	1	0.1	0.1
Promedio*	---			$\mu= 17.4; \sigma= 5.5$			$\mu= 17.5; \sigma= 5.3$		
Tiempo transcurrido entre el inicio del consumo y la solicitud de tratamiento									
Menos de 1 año	26	10.5	10.5	59	7.3	7.3	7	0.8	0.8
1 a 5 años	61	24.6	24.7	293	36.2	36.4	140	15.9	15.9
6 a 10 años	19	7.7	7.7	73	9.0	9.1	102	11.6	11.6
11 a 15 años	16	6.5	6.5	78	9.6	9.7	118	13.4	13.4
16 a 20 años	9	3.6	3.6	81	10.0	10.0	92	10.5	10.5
21 a 25 años	16	6.5	6.5	71	8.8	8.8	90	10.2	10.3
26 años o más años	100	40.3	40.5	151	18.6	18.7	329	37.4	37.5
Sin información	1	0.4	Se omite	4	0.5	Se omite	1	0.1	Se omite
Promedio*	$\mu= 20.2; \sigma=18.3$			$\mu= 13.3; \sigma=13.5$			$\mu=21.8; \sigma=15.4$		

* μ = Media; σ = Desviación estándar

Continúa...

Cuadro 3. Patrón de consumo de los usuarios de tabaco o alcohol que solicitan tratamiento a Centros de Integración Juvenil. Enero - Junio del 2021
(Continuación)

	Tabaco (N=248)			Alcohol (N=810)			Tabaco y alcohol (N=879)		
	Frec.	%	válido	Frec.	%	válido	Frec.	%	válido
Consumo alguna vez en la vida									
Tabaco	248	100.0	100.0	---	---	---	---	---	---
Tabaco	245	98.8	98.8	---	---	---	868	98.7	98.7
Nicotina en dispositivo electrónico	4	1.6	1.6	---	---	---	12	1.4	1.4
Alcohol	---	---	---	810	100.0	100.0	---	---	---
Destilados	---	---	---	288	35.6	35.6	379	43.1	43.1
Fermentados	---	---	---	544	67.2	67.2	577	65.6	65.6
Alcohol puro (de 96°)	---	---	---	25	3.1	3.1	23	2.6	2.6
Tabaco y alcohol	---	---	---	---	---	---	879	100.0	100.0
Consumo en el último año									
Tabaco	168	67.7	67.7	---	---	---	55	6.3	6.3
Tabaco	166	66.9	66.9	---	---	---	Nd	Nd	Nd
Nicotina en dispositivo electrónico	3	1.2	1.2	---	---	---	Nd	Nd	Nd
Alcohol	---	---	---	620	76.5	76.5	165	18.8	18.8
Destilados	---	---	---	242	29.9	29.9	Nd	Nd	Nd
Fermentados	---	---	---	396	48.9	48.9	Nd	Nd	Nd
Alcohol puro (de 96°)	---	---	---	22	2.7	2.7	Nd	Nd	Nd
Tabaco y alcohol	---	---	---	---	---	---	616	70.1	70.1
Alcohol puro (de 96°)	---	---	---	---	---	---	Nd	Nd	Nd
<i>Sin consumo en el periodo</i>	80	32.3	32.3	190	23.5	23.5	43	4.9	4.9
Consumo en los últimos 30 días									
Tabaco	138	55.6	55.6	---	---	---	157	17.9	17.9
Tabaco	138	55.6	55.6	---	---	---	Nd	Nd	Nd
Nicotina en dispositivo electrónico	0	0.0	0.0	---	---	---	Nd	Nd	Nd
Alcohol	---	---	---	425	52.5	52.5	153	17.4	17.4
Destilados	---	---	---	171	21.1	21.1	Nd	Nd	Nd
Fermentados	---	---	---	271	33.5	33.5	Nd	Nd	Nd
Alcohol puro (de 96°)	---	---	---	11	1.4	1.4	Nd	Nd	Nd
Tabaco y alcohol	---	---	---	---	---	---	441	50.2	50.2
<i>Sin consumo en el periodo</i>	110	44.4	44.4	385	47.5	47.5	128	14.6	14.6
Frecuencia de episodios de abuso del consumo de alcohol en los últimos 30 días**									
Ni una vez	---	---	---	45	5.6	12.3	93	10.6	17.7
Menos de una vez a la semana	---	---	---	113	14.0	30.9	164	18.7	31.2
1 o 2 veces a la semana	---	---	---	102	12.6	27.9	151	17.2	28.8
Cada tercer día	---	---	---	28	3.5	7.7	59	6.7	11.2
Diario	---	---	---	78	9.6	21.3	58	6.6	11.0
<i>No consumió alcohol en los últimos 30 días</i>	---	---	---	385	47.5	<i>Se omite</i>	301	34.2	<i>Se omite</i>
<i>Sin información</i>	---	---	---	59	7.3	<i>Se omite</i>	53	6.0	<i>Se omite</i>

*μ= Media; σ= Desviación estándar

Nd = No disponible

**Hombres: más de cuatro copas en un día; mujeres: más de tres copas en un día

Cuadro 4. Problemas asociados a la demanda de tratamiento de los usuarios de tabaco o alcohol que solicitan tratamiento a Centros de Integración Juvenil. Enero - Junio del 2021

	Tabaco (N=248)			Alcohol (N=810)			Tabaco y alcohol (N=879)		
	Frec.	%	válido	Frec.	%	válido	Frec.	%	válido
Problemas de salud	85	34.3	34.3	222	27.4	27.4	411	46.8	46.8
Accidentes o lesiones	76	30.6	30.6	386	47.7	47.7	541	61.5	61.5
Problemas familiares	10	4.0	4.0	141	17.4	17.4	195	22.2	22.2
Problemas escolares	11	4.4	4.4	65	8.0	8.0	72	8.2	8.2
Problemas laborales	14	5.6	5.6	168	20.7	20.7	200	22.8	22.8
Problemas psicológicos	71	28.6	28.6	304	37.5	37.5	442	50.3	50.3
Problemas legales	7	2.8	2.8	73	9.0	9.0	83	9.4	9.4
Conducta antisocial o delictiva	10	4.0	4.0	45	5.6	5.6	65	7.4	7.4
Otros problemas o alteraciones	18	7.3	7.3	106	13.1	13.1	133	15.1	15.1
<i>Ningún problema o alteración asociado reportado</i>	114	46.0	46.0	356	44.0	44.0	174	19.8	19.8