

*SISTEMA DE INFORMACIÓN EPIDEMIOLÓGICA DEL  
CONSUMO DE DROGAS*

**CONSUMO DE SUSTANCIAS EN PACIENTES  
DE PRIMER INGRESO A TRATAMIENTO.  
PRIMER SEMESTRE DEL 2015.  
USUARIOS DE TABACO Y ALCOHOL**

**Marina Velázquez Altamirano  
Alma Delia Gutiérrez López**

**Dirección de Investigación y Enseñanza  
Subdirección de Investigación  
México, Octubre de 2015**

**SIECD**



## DIRECTORIO

---

**PRESIDENTE HONORARIO VITALICIO DEL PATRONATO NACIONAL**

Dr. Jesús Kumate Rodríguez

**PRESIDENTE DEL PATRONATO NACIONAL**

Dr. Roberto Tapia Conyer

**FUNDADORA DE CENTROS DE INTEGRACIÓN JUVENIL, A.C.**

**Y VICEPRESIDENTA VITALICIA DEL PATRONATO NACIONAL**

Sra. Kena Moreno

**DIRECTORA GENERAL**

Lic. Carmen Fernández Cáceres

**DIRECTOR GENERAL ADJUNTO DE OPERACIÓN Y PATRONATOS**

Dr. José Ángel Prado García

**DIRECTOR GENERAL ADJUNTO DE NORMATIVIDAD**

Dr. Ricardo Sánchez Huesca

**DIRECTOR DE INVESTIGACIÓN Y ENSEÑANZA**

Dr. Jaime Arturo Quintanilla Bendek

**SUBDIRECTOR DE INVESTIGACIÓN**

Mtro. David Bruno Diaz Negrete

**JEFA DE INVESTIGACIÓN CLÍNICA Y EPIDEMIOLÓGICA**

Dra. Solveig Eréndira Rodríguez Kuri

<b>CONTENIDO</b>	<b>PÁG.</b>
RESUMEN	3
INTRODUCCIÓN	4
MÉTODO	4
RESULTADOS	6
↖ TABACO	7
↖ ALCOHOL	8
↖ TABACO Y ALCOHOL	9
REFERENCIAS	11
CUADROS	13

## RESUMEN

El estudio presenta información sobre 2,546 usuarios de sustancias legales que acudieron por primera vez a tratamiento a Centros de Integración Juvenil entre enero y junio de 2015. El reporte se presenta por grupos de consumidores, alguna vez en la vida, exclusivos de tabaco (18.8%), consumidores de alcohol (20.2%) y usuarios de ambas sustancias (61.0%). Las variables consideradas incluyen: porcentaje de casos por unidad de atención, persona que proporciona la información, sexo, edad de ingreso a tratamiento, estado civil, escolaridad, ocupación, estrato social, condicionantes de la solicitud de tratamiento, antecedentes de acciones para dejar el uso de sustancias, problemas asociados al uso de sustancias, edad de inicio del consumo, tiempo transcurrido entre el inicio del uso y la solicitud de tratamiento, consumo en el último año y en los últimos 30 días, droga de preferencia en el último año, droga de mayor impacto en el último año y frecuencia de episodios de abuso en los últimos 30 días.

Entre las personas consumidoras sólo de tabaco se destaca la presencia femenina (53.0%) y el ingreso a tratamiento de personas adultas (media de 41 años), con un lapso promedio de consumo de 23.8 años. El 87.3% fumaron en los 30 días previos y 68.7% habían abusado diariamente de la sustancia. Además, se destaca que casi tres de cada cinco pacientes asociaron su conducta de consumo de tabaco con problemas de salud.

Los pacientes que reportaron únicamente uso de alcohol, mayormente fueron hombres (62.4%) que mujeres (37.6%), ingresaron a tratamiento a una edad promedio de 27.5 años, iniciando el consumo en promedio a los 16.3 años, lo que representa un lapso de casi doce años para solicitar atención; 63.2% de las personas había consumido alcohol durante el mes previo al ingreso y reportaron principalmente problemas familiares asociados con su consumo (63.5%).

Las personas usuarias de ambas sustancias solicitaron tratamiento a una edad promedio de 38.6 años, en 52.4% de los casos la sustancia reportada como la que más problemas les había causado fue el tabaco; mientras que en 46.4% de los pacientes fue el alcohol; en el mes previo a la solicitud de tratamiento el 48.2% consumió tabaco y alcohol, 30.1% solamente tabaco y 12.4% sólo alcohol; en este lapso, el 59.1% de los casos consumió 6 o más cigarros diariamente. Entre los principales problemas asociados al consumo reportaron los familiares (62.5%), de salud (54.4%) y psicológicos (36.0%).

## INTRODUCCIÓN

Desde hace más de dos décadas Centros de Integración Juvenil A.C. ha realizado el seguimiento epidemiológico del consumo de drogas de pacientes que acuden por primera vez a solicitar tratamiento. Sin embargo, con el fin de contar con una mayor precisión en las características sociodemográficas y de consumo de los usuarios de drogas lícitas e ilícitas, a partir de 2005 se dejó de incluir en los reportes epidemiológicos del consumo de drogas a los usuarios exclusivos de tabaco y alcohol.

Así, en los años 2006 y 2007, de manera anual, se empezó a reportar por separado la información de usuarios de tabaco y alcohol (1,2); y a partir de 2008 la información de estos consumidores se presenta en cortes semestrales (3-16). Cabe señalar que estos estudios tienen como objetivos el ofrecer datos actualizados del uso de sustancias en la población solicitante de tratamiento en CIJ; a fin de apoyar el diseño, planeación y ajuste de los programas institucionales de prevención, tratamiento y rehabilitación.

## MÉTODO

**Diseño de estudio:** Censo, transversal, descriptivo.

**Población:** 2,546 usuarios de tabaco y alcohol –sin consumo de drogas ilícitas– que acudieron personalmente, por primera vez, a solicitar tratamiento entre enero y junio de 2015, a alguna de las 101 unidades de atención de CIJ (ver Cuadro 1).<sup>1</sup>

**Fuente de información:** Formato de Entrevista Inicial, aplicado en la primera consulta por parte del personal médico-técnico responsable, que forma parte del expediente clínico en cualquiera de sus dos versiones: formato electrónico (2,487 casos; base de datos recuperada el día 13 de julio de 2015 a las 08:55 hrs.) o formato impreso (59 casos), los cuales fueron capturados por personal del Departamento de Investigación Clínica y Epidemiológica, mediante el programa *Control de Información Epidemiológica del Consumo de Drogas*.

**Variables de estudio:** sexo, edad de ingreso a tratamiento, estado civil, escolaridad, ocupación, estrato social, condicionante(s) de la solicitud de tratamiento, antecedente(s) de acciones asumidas frente al uso de sustancias, problema(s) asociado(s) al mismo, drogas consumidas en el primer año de consumo, edad de inicio, tiempo transcurrido entre el inicio del consumo y la

---

<sup>1</sup> No se incluyeron los casos en donde la información fue proporcionada por la familia, ni tampoco los registros recibidos de manera extemporánea.

solicitud de tratamiento, consumo en el último año, consumo en los últimos 30 días, droga de preferencia en el último año, droga de mayor impacto en el último año y episodios de abuso en los últimos 30 días.

**Análisis:** Se realizaron análisis descriptivos de tres grupos independientes de usuarios de drogas legales tomando en cuenta el consumo alguna vez en la vida: 1) 479 usuarios de tabaco; 2) 513 usuarios de alcohol; y 3) 1,554 usuarios de tabaco y alcohol (Tabla 1).

**Tabla 1. Proporciones de consumo de drogas lícitas**

	Uso alguna vez		Uso en el último año		Uso en el último mes	
	Frec.	% válido	Frec.	% válido	Frec.	% válido
Tabaco	479	18.8	628	25.3	885	41.2
Alcohol	513	20.1	603	24.3	516	24.0
Tabaco y Alcohol	1,554	61.0	1,247	50.3	749	34.8
No reporta consumo	No aplica		68	2.7	396	15.6
<b>Total</b>	<b>2,546</b>	<b>100.0</b>	<b>2,546</b>	<b>100.0</b>	<b>2,546</b>	<b>100.0</b>

Cabe señalar que los resultados se presentan en porcentajes válidos; donde se excluyen los casos “sin información” y aquellos que no cumplen los requerimientos para el análisis.

## RESULTADOS

### CARACTERÍSTICAS GENERALES DE LOS USUARIOS DE DROGAS LEGALES<sup>2</sup>

Durante el primer semestre de 2015 se captaron a 2,546 usuarios de drogas lícitas que ingresaron a tratamiento en Centros de Integración Juvenil, 18.8% consumieron alguna vez en la vida únicamente tabaco, 20.1% usó solamente alcohol y 61% consumió ambas sustancias (Figura 1).

Figura 1. Uso de drogas lícitas alguna vez por sexo (%)

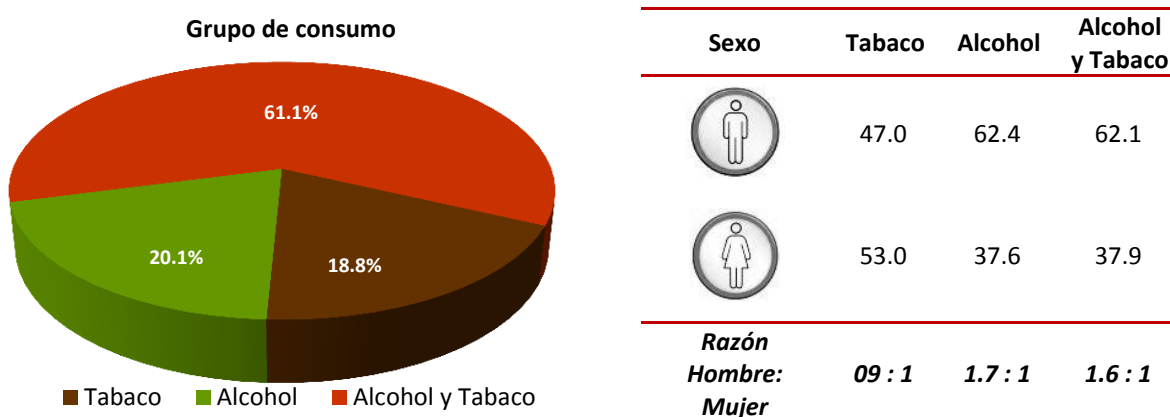

Es mayor la proporción de usuarias en el grupo de tabaco y mayor la de usuarios en los grupos de alcohol y de ambas sustancias.

Los usuarios de tabaco ingresaron a tratamiento a mayor edad (41.1 años  $\pm$ 21.3) que los de alcohol (27.5 años  $\pm$ 16.5) y los de ambas sustancias (38.6 años  $\pm$ 18.3).

Entre los solicitantes de tratamiento que acudieron solos destacan los usuarios de tabaco y de ambas sustancias, mientras que una mayor proporción de los consumidores de alcohol acudieron acompañados (Figura 2).

Figura 2. Uso de sustancias por condición de asistencia a tratamiento (%)

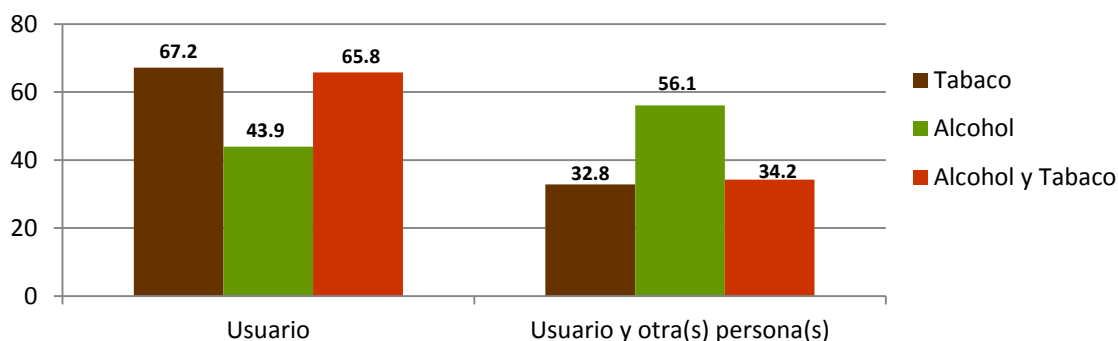

<sup>2</sup> Cfr., Cuadros 1 a 4.

# TABACO

## CARACTERÍSTICAS SOCIODEMOGRÁFICAS

Entre enero y junio de 2015 se atendieron 479 personas que reportaron únicamente el uso de tabaco, 67.2% acudieron sin acompañante, más de la mitad (53%) eran mujeres y la edad promedio de ingreso a tratamiento fue de 41.1 años; 43.4% estaban solteros/as y 32.7% se encontraban casados/as; la mayor parte contaba con nivel educativo de secundaria (40.6%), seguido por el de primaria (20.7%); 29.2% trabajaba, 26.7% estudiaba y 22.5% se dedicaba al hogar; más de la mitad de las personas (55.5%) fueron evaluados/as dentro del estrato social medio bajo (Cuadro 2).

## FACTORES ASOCIADOS A LA DEMANDA DEL TRATAMIENTO

El principal motivo de consulta fue el consumo de tabaco (91.6%), habiendo acudido la mayor parte por indicación médica (39.9%) o propia iniciativa (35.9%); 32.8% había realizado intentos para dejar de fumar de manera voluntaria sin apoyo. Entre los principales problemas asociados al consumo se encontraron los de salud (58.0%), familiares (40.9%) y psicológicos (25.1%) (Cuadro 3).

## CARACTERÍSTICAS DEL CONSUMO

Los pacientes, en promedio, iniciaron el consumo de tabaco a los 17.6 años, con un lapso de uso de 23.8 años previo a la solicitud de tratamiento (Figuras 3 y 4).

**Figura 3. Edad de Inicio del consumo (%)**

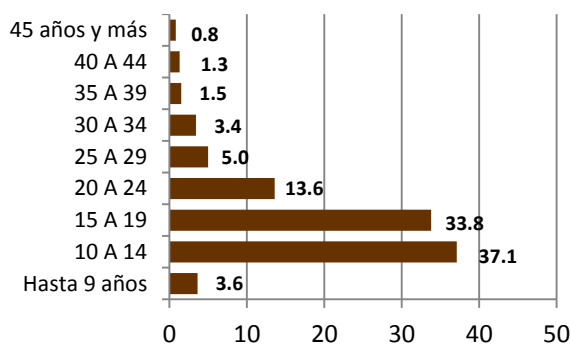

**Figura 4. Lapso entre el inicio del consumo y la solicitud del tratamiento (%)**

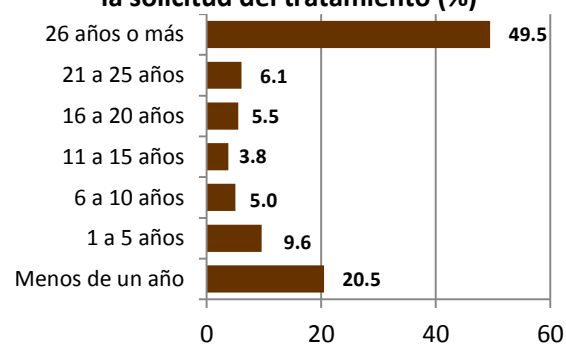

<b>Media</b>	<b>17.6</b>	<b>Años</b>	<b>Media</b>	<b>23.8</b>	<b>años</b>
<b>Desviación estándar</b>	<b>8.6</b>	<b>Años</b>	<b>Desviación estándar</b>	<b>19.4</b>	<b>años</b>
<b>Mediana</b>	<b>15</b>	<b>Años</b>	<b>Mediana</b>	<b>25</b>	<b>años</b>
<b>Moda</b>	<b>13</b>	<b>Años</b>	<b>Moda</b>	<b>Menos de un año</b>	

Finalmente, 96.7% usó tabaco en el último año y 87.3% la usó en los últimos 30 días, de los cuales 68.7% fumaron diariamente seis o más cigarrillos (Cuadro 4).



# ALCOHOL

## CARACTERÍSTICAS SOCIODEMOGRÁFICAS

En el primer semestre de 2015 se atendieron 513 personas que reportaron sólo el consumo de alcohol, 52.0% acudieron solos/as, más de la mitad (62.4%) fueron hombres y la edad promedio de ingreso a tratamiento fue de 27 años; 65% se encontraban solteros/as y 19.7% estaban casados/as, la mayor parte contaba con nivel educativo de secundaria (46.4%), seguido por el de bachillerato (23.0%), casi la mitad estudiaba (47.7%) o trabajaba (32.0%); 48.9% de los/as pacientes fueron evaluados/as dentro del estrato social medio bajo (Cuadro 2).

## FACTORES ASOCIADOS A LA DEMANDA DEL TRATAMIENTO

El principal motivo de consulta fue el consumo de bebidas alcohólicas (85.8%), habiendo acudido la mayoría por condicionamiento familiar (38.8%), por propia iniciativa (31.8%) o por recomendación escolar (29.4%). En tanto que 21.8% había realizado intentos para dejar de beber de manera voluntaria sin apoyo. Entre los principales problemas asociados al consumo se encontraron los familiares (63.5%), los psicológicos (33.5%), de salud (32.0%) y los escolares (30.8%). (Cuadro 3).

## CARACTERÍSTICAS DEL CONSUMO

Los usuarios exclusivos de alcohol iniciaron el consumo, en promedio, a los 16.3 años y tuvieron un lapso de 11.6 años de uso previo a la solicitud de tratamiento (Figuras 5 y 6).

**Figura 5. Edad de Inicio del consumo (%)**

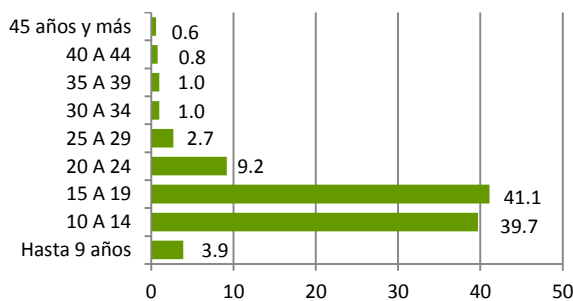

<b>Media</b>	<b>16.3</b>	<b>años</b>
<b>Desviación estándar</b>	<b>7.6</b>	<b>años</b>
<b>Mediana</b>	<b>15</b>	<b>años</b>
<b>Moda</b>	<b>15</b>	<b>años</b>

**Figura 6. Lapso entre el inicio del consumo y la solicitud del tratamiento (%)**

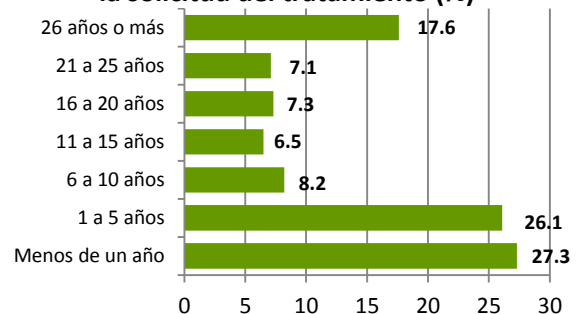

<b>Media</b>	<b>11.6</b>	<b>años</b>
<b>Desviación estándar</b>	<b>14.6</b>	<b>años</b>
<b>Mediana</b>	<b>3</b>	<b>años</b>
<b>Moda</b>	<b>Menos de un año</b>	

El 94.5% consumió alcohol en el último año y 63.2% lo usó en los últimos 30 días, de los cuales 21.1% abusó de la bebida diariamente (4 copas en hombres y 3 en mujeres), mientras que 26.6% abusó menos de una vez a la semana, (Cuadro 4).

## TABACO Y ALCOHOL

### CARACTERÍSTICAS SOCIODEMOGRÁFICAS

Entre enero y junio de 2015 se atendieron 1,554 personas que reportaron el consumo de tabaco y alcohol, 67.4% acudieron sin acompañante, más de la mitad (62.1%) fueron del sexo masculino y la edad promedio de ingreso al tratamiento fue de 38.6 años; 40.4% se encontraban solteros/as y 34.6% casados/as, una tercera parte tenía estudios de secundaria (32.5%) y una cuarta parte de bachillerato (24.9%), casi la mitad trabajaban (47.8%), mientras que 20.1% estudiaba. 47.8% de los/as pacientes fueron evaluados/as dentro del estrato social medio bajo (Cuadro 2).

### FACTORES ASOCIADOS A LA DEMANDA DEL TRATAMIENTO

Los principales motivos de consulta fueron el consumo de tabaco (70.6%) y el consumo de bebidas alcohólicas (57.7%), las personas acudieron principalmente por iniciativa propia (48.3%), por indicación médica (27.6%) o por condicionamiento familiar (27.3%); Más de la tercera parte realizó intentos de interrupción voluntaria (36.7%); los principales problemas reportados, asociados al consumo de tabaco y alcohol, fueron los familiares (62.5%), de salud (54.4%) y psicológicos (36.0%) (Cuadro 3).

### CARACTERÍSTICAS DEL CONSUMO

Los pacientes, en promedio, iniciaron tanto el consumo de tabaco como el de bebidas alcohólicas alrededor de los 17 años de edad y tuvieron un lapso de consumo previo a la solicitud de tratamiento de 23.1 años (Figuras 7 y 8).

**Figura 7. Edad de Inicio del consumo (%)**

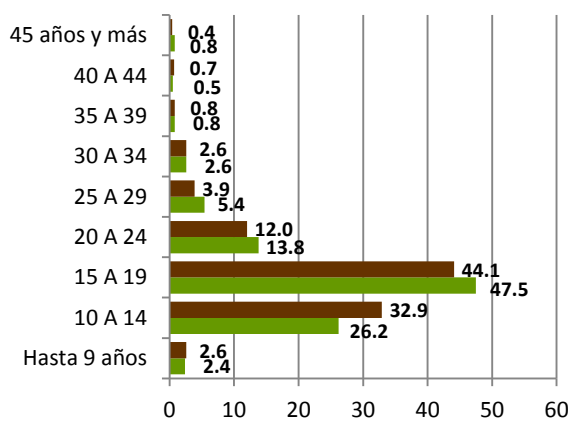

**Figura 8. Lapso entre el inicio del consumo y la solicitud del tratamiento (%)**



	Tabaco	Alcohol	
<b>Media</b>	16.9	17.5	años
<b>Desviación estándar</b>	6.3	6.2	años
<b>Mediana</b>	16	16	años
<b>Moda</b>	15	15	años

	Alcohol y Tabaco		
<b>Media</b>	23.1		años
<b>Desviación estándar</b>	17.5		años
<b>Mediana</b>	22		años
<b>Moda</b>	1		año

Finalmente, 80.2% de estos usuarios de sustancias consumieron tabaco y alcohol en el último año, 10.6% sólo tabaco y 7.6% únicamente alcohol; el tabaco fue la principal droga de preferencia (57.4%) y de mayor impacto (52.4%), seguida por el consumo de alcohol (41.4% y 46.4%, respectivamente). El mes previo al ingreso a tratamiento 48.2% consumieron tabaco y alcohol, 30.1% solamente uso tabaco y 12.4% únicamente ingirió bebidas alcohólicas. 59.1% de los/as usuarios/as de tabaco y alcohol consumieron 6 o más cigarrillos diariamente, 10.9% abusó de la bebida diariamente (4 copas en hombres y 3 en mujeres) y 36.6% abusó del alcohol menos de una vez por semana en los últimos 30 días. (Cuadro 4).

## REFERENCIAS

1. Gutiérrez López, AD. y Castillo Franco, PI. (2007). **Características sociodemográficas y de consumo en usuarios de tabaco y alcohol de primer ingreso a tratamiento en Centros de Integración Juvenil en 2006**. Centros de Integración Juvenil, Dirección de Investigación y Enseñanza, Subdirección de Investigación, **Informe de Investigación 07-13**, México.
2. Gutiérrez López, AD. y Castillo Franco, PI. (2008). **Estudio epidemiológico del consumo de alcohol y tabaco en pacientes solicitantes de tratamiento en CIJ en 2007**. Centros de Integración Juvenil, Dirección de Investigación y Enseñanza, Subdirección de Investigación, **Informe de Investigación 08-12**, México.
3. Gutiérrez López, AD. y Castillo Franco, PI. (2009). **Consumo de tabaco o alcohol en pacientes de primer ingreso a tratamiento en Centros de Integración Juvenil, enero-junio, 2008**. Centros de Integración Juvenil, Dirección de Investigación y Enseñanza, Subdirección de Investigación, **Informe de Investigación 09-02c**, México.
4. Gutiérrez López, AD. y Castillo Franco, PI. (2009). **Consumo de tabaco o alcohol en pacientes de primer ingreso a tratamiento en Centros de Integración Juvenil, julio-diciembre, 2008**. Centros de Integración Juvenil, Dirección de Investigación y Enseñanza, Subdirección de Investigación, **Informe de Investigación 09-09c**, México.
5. Gutiérrez López, AD. y Castillo Franco, PI. (2010). **Consumo de tabaco o alcohol en pacientes de primer ingreso a tratamiento en Centros de Integración Juvenil, Enero - Junio, 2009**. Centros de Integración Juvenil, Dirección de Investigación y Enseñanza, Subdirección de Investigación, **Informe de Investigación 10-01d**, México.
6. Gutiérrez López, AD. y Castillo Franco, PI. (2010). **Consumo de tabaco o alcohol en pacientes de primer ingreso a tratamiento en Centros de Integración Juvenil, Julio - Diciembre, 2009**. Centros de Integración Juvenil, Dirección de Investigación y Enseñanza, Subdirección de Investigación, **Informe de Investigación 10-08d**, México.
7. Velázquez Altamirano, M. y Gutiérrez López, AD. (2011). **Consumo de tabaco y alcohol en pacientes de primer ingreso a tratamiento en Centros de Integración Juvenil, Enero - Junio, 2010**. Centros de Integración Juvenil, Dirección de Investigación y Enseñanza, Subdirección de Investigación, **Informe de Investigación 11-02d**, México.
8. Velázquez Altamirano, M. (2011). **Consumo de tabaco y alcohol en pacientes de primer ingreso a tratamiento en Centros de Integración Juvenil, Julio - Diciembre, 2010**. Centros de Integración Juvenil, Dirección de Investigación y Enseñanza, Subdirección de Investigación, **Informe de Investigación 11-07d**, México.
9. Velázquez Altamirano, M., Gutiérrez López, AD. y Nute Méndez, LD. (2012). **Consumo de tabaco y alcohol en pacientes de primer ingreso a tratamiento en Centros de Integración Juvenil, Enero - Junio, 2011**. Centros de Integración Juvenil, Dirección de Investigación y Enseñanza, Subdirección de Investigación, **Informe de Investigación 12-02d**, México.
10. García Aurrecochea, R. (2012). **Consumo de tabaco y alcohol en pacientes de primer ingreso a tratamiento en Centros de Integración Juvenil, Julio - Diciembre, 2011**. Centros de Integración Juvenil, Dirección de Investigación y Enseñanza, Subdirección de Investigación, **Informe de Investigación 12-08d**, México.
11. Gutiérrez López, AD. (2013). **Consumo de tabaco y alcohol en pacientes de primer ingreso a tratamiento en Centros de Integración Juvenil, Enero - Junio, 2012**. Centros de

Integración Juvenil, Dirección de Investigación y Enseñanza, Subdirección de Investigación, **Informe de Investigación 13-01d**, México.

12. Gutiérrez López, AD. (2013). **Consumo de tabaco y alcohol en pacientes de primer ingreso a tratamiento en Centros de Integración Juvenil, Julio - Diciembre, 2012.** Centros de Integración Juvenil, Dirección de Investigación y Enseñanza, Subdirección de Investigación, **Informe de Investigación 13-02d**, México.
13. Gutiérrez López, AD. (2013). **Consumo de tabaco y alcohol en pacientes de primer ingreso a tratamiento en Centros de Integración Juvenil, Enero - Junio, 2013.** Centros de Integración Juvenil, Dirección de Investigación y Enseñanza, Subdirección de Investigación, **Informe de Investigación 13-09d**, México.
14. Velázquez Altamirano, M. (2014). **Consumo de tabaco y alcohol en pacientes de primer ingreso a tratamiento en Centros de Integración Juvenil, Julio - Diciembre, 2013.** Centros de Integración Juvenil, Dirección de Investigación y Enseñanza, Subdirección de Investigación, **Informe de Investigación 14-03d**, México.
15. García Aurrecochea, VR; Velázquez Altamirano, M. y Gutiérrez López, AD. (2014). **Consumo de sustancias en pacientes de primer ingreso a tratamiento. Primer semestre del 2014. Usuarios de tabaco y alcohol.** Centros de Integración Juvenil, Dirección de Investigación y Enseñanza, Subdirección de Investigación, **Informe de Investigación 14-10d**, México.
16. Gutiérrez López, AD. (2015). **Consumo de sustancias en pacientes de primer ingreso a tratamiento. Segundo semestre del 2014. Usuarios de tabaco y alcohol.** Centros de Integración Juvenil, Dirección de Investigación y Enseñanza, Subdirección de Investigación, **Informe de Investigación 15-02d**, México.

---

# **CUADROS**

---

**Cuadro 1. Porcentaje de casos de primer ingreso a tratamiento por unidad de atención  
Enero - Junio de 2015**

Unidad de atención	Total de casos	Tabaco	Alcohol	Tabaco y Alcohol
Álvaro Obregón Norte	20	30.0	30.0	40.0
Álvaro Obregón Oriente	12	0.0	25.0	75.0
Azcapotzalco	24	16.7	4.2	79.2
Benito Juárez	94	21.3	11.7	67.0
Chalco	19	21.1	10.5	68.4
Coyoacán	37	10.8	2.7	86.5
Cuajimalpa	20	15.0	55.0	30.0
Cuauhtémoc Oriente	70	22.9	30.0	47.1
Cuauhtémoc Poniente	57	8.8	26.3	64.9
Ecatepec	33	9.1	18.2	72.7
Gustavo A. Madero Aragón	60	28.3	30.0	41.7
Gustavo A. Madero Norte	28	21.4	0.0	78.6
Gustavo A. Madero Oriente	8	0.0	62.5	37.5
Iztapalapa Oriente	51	15.7	13.7	70.6
Iztapalapa Poniente	53	52.8	5.7	41.5
Miguel Hidalgo	20	40.0	5.0	55.0
Naucalpan	44	15.9	36.4	47.7
Nezahualcóyotl	87	23.0	17.2	59.8
Texcoco	12	8.3	0.0	91.7
Tlalnepantla	23	8.7	21.7	69.6
Tlalpan	33	6.1	45.5	48.5
Venustiano Carranza	30	10.0	13.3	76.7
Xochimilco	15	6.7	40.0	53.3
UH Ecatepec	1	0.0	0.0	100.0
UH Iztapalapa	7	0.0	14.3	85.7
UH Naucalpan	5	0.0	20.0	80.0
Acapulco	34	11.8	32.4	55.9
Aguascalientes	38	36.8	7.9	55.3
Apodaca	4	0.0	25.0	75.0
Cancún	34	11.8	11.8	76.5
Cd. del Carmen	22	9.1	31.8	59.1
Cd. Juárez Norte	23	26.1	26.1	47.8
Cd. Victoria	17	17.6	5.9	76.5
Celaya	46	4.3	19.6	76.1
Chetumal	5	20.0	20.0	60.0
Chihuahua	65	33.8	18.5	47.7
Chilpancingo	16	25.0	12.5	62.5
Colima	23	13.0	30.4	56.5
Cozumel	12	0.0	16.7	83.3
Cuernavaca	36	30.6	22.2	47.2
Culiacán	20	45.0	20.0	35.0
Durango	11	9.1	0.0	90.9
Escuinapa	15	13.3	33.3	53.3
Fresnillo Pinacoteca	19	0.0	5.3	94.7
Guadalajara	66	16.7	12.1	71.2
Guadalajara Sur	36	19.4	11.1	69.4
Guadalupe	21	14.3	14.3	71.4
Guamúchil	14	0.0	21.4	78.6
Guasave	29	24.1	24.1	51.7
Hermosillo	18	11.1	16.7	72.2
Huatulco	9	0.0	44.4	55.6
Ixtapa Zihuatanejo	9	0.0	0.0	100.0
La Paz	38	5.3	2.6	92.1

Continúa...

**Cuadro 1. Porcentaje de casos de primer ingreso a tratamiento por unidad de atención  
Enero - Junio de 2015**

(Continuación)

Unidad de atención	Total de casos	Tabaco	Alcohol	Tabaco y alcohol
La Piedad	9	55.6	11.1	33.3
Laguna Durango	9	0.0	11.1	88.9
León	11	27.3	36.4	36.4
Los Cabos	5	0.0	40.0	60.0
Los Mochis	33	36.4	36.4	27.3
Manzanillo	14	14.3	21.4	64.3
Mazatlán	25	16.0	8.0	76.0
Mérida	8	50.0	12.5	37.5
Mexicali	25	36.0	24.0	40.0
Monterrey	25	20.0	12.0	68.0
Morelia	15	6.7	13.3	80.0
Nogales	22	36.4	18.2	45.5
Oaxaca	14	14.3	21.4	64.3
Pachuca	54	11.1	18.5	70.4
Playa del Carmen	7	14.3	0.0	85.7
Poza Rica	26	26.9	38.5	34.6
Puebla	27	25.9	18.5	55.6
Puerto Vallarta	18	22.2	22.2	55.6
Querétaro	18	16.7	27.8	55.6
Reynosa	3	0.0	0.0	100.0
Salamanca	2	0.0	50.0	50.0
Saltillo	36	16.7	8.3	75.0
San Luis Potosí	72	20.8	18.1	61.1
San Nicolás de los Garza	21	19.0	0.0	81.0
Tampico	21	19.0	33.3	47.6
Tapachula	17	0.0	23.5	76.5
Tecomán	15	13.3	20.0	66.7
Tehuacán	18	55.6	16.7	27.8
Tepic	10	10.0	10.0	80.0
Tijuana Guaycura	15	0.0	26.7	73.3
Tijuana Soler	16	6.3	12.5	81.3
Tlaquepaque	52	46.2	17.3	36.5
Tlaxcala	16	0.0	31.3	68.8
Toluca	71	16.9	16.9	66.2
Torreón Oriente	19	5.3	10.5	84.2
Tuxtla Gutiérrez	15	6.7	33.3	60.0
Villahermosa	39	15.4	43.6	41.0
Xalapa	31	22.6	48.4	29.0
Yucatán	18	22.2	38.9	38.9
Zacatecas	8	12.5	12.5	75.0
Zamora	23	13.0	13.0	73.9
Zapopan Kena Moreno	2	0.0	0.0	100.0
Zapopan Norte	38	10.5	7.9	81.6
UH Culiacán	2	0.0	0.0	100.0
UH Jerez	28	3.6	46.4	50.0
UH Monterrey	10	0.0	40.0	60.0
UH Punta Diamante	14	0.0	35.7	64.3
UH Zapopan	6	16.7	33.3	50.0
<b>Total</b>	<b>2,546</b>	<b>18.8</b>	<b>20.1</b>	<b>61.0</b>

UH = Unidad de Hospitalización.



**Cuadro 2. Características sociodemográficas de los usuarios de tabaco o alcohol que solicitan tratamiento a Centros de Integración Juvenil. Enero - Junio de 2015**

	Tabaco (N=479)			Alcohol (N=513)			Tabaco y alcohol (N=1,554)		
	Frec.	válido		Frec.	válido		Frec.	válido	
<b>Persona que proporciona la información</b>									
Usuario	322	67.2	67.2	225	43.9	43.9	1,023	65.8	65.8
Usuario y otra(s) persona(s)	157	32.8	32.8	288	56.1	56.1	531	34.2	34.2
<b>Sexo</b>									
Hombre	225	47.0	47.0	320	62.4	62.4	965	62.1	62.1
Mujer	254	53.0	53.0	193	37.6	37.6	589	37.9	37.9
<b>Razón Hombre : Mujer</b>		<b>0.9 : 1</b>			<b>1.7 : 1</b>			<b>1.6 : 1</b>	
<b>Edad de ingreso a tratamiento</b>									
Hasta 9 años	0	0.0	0.0	0	0.0	0.0	0	0.0	0.0
10 A 14 años	109	22.8	22.8	142	27.7	27.7	158	10.2	10.2
15 A 19 años	31	6.5	6.5	118	23.0	23.0	202	13.0	13.0
20 A 24 años	11	2.3	2.3	32	6.2	6.2	111	7.1	7.1
25 A 29 años	15	3.1	3.1	30	5.8	5.8	104	6.7	6.7
30 A 34 años	20	4.2	4.2	24	4.7	4.7	97	6.2	6.2
35 A 39 años	21	4.4	4.4	37	7.2	7.2	109	7.0	7.0
40 A 44 años	32	6.7	6.7	32	6.2	6.2	138	8.9	8.9
45 años o más	239	49.9	50.0	98	19.1	19.1	635	40.9	40.9
Sin información	1	0.2	Se omite	0.0	0.0	Se omite	0.0	0.0	Se omite
<b>Promedio</b>		<b><math>\mu=41.1; \sigma=21.3</math></b>			<b><math>\mu=27.5; \sigma=16.5</math></b>			<b><math>\mu=38.6 \sigma=18.3</math></b>	
<b>Estado civil</b>									
Soltero(a)	207	43.2	43.4	333	64.9	65.0	627	40.3	40.4
Casado(a)	156	32.6	32.7	101	19.7	19.7	537	34.6	34.6
En unión libre	32	6.7	6.7	41	8.0	8.0	144	9.3	9.3
Separado(a)	25	5.2	5.2	19	3.7	3.7	127	8.2	8.2
Divorciado(a)	25	5.2	5.2	13	2.5	2.5	56	3.6	3.6
Viudo(a)	32	6.7	6.7	5	1.0	1.0	61	3.9	3.9
Sin información	2.0	0.4	Se omite	1.0	0.2	Se omite	2.0	0.1	Se omite
<b>Escolaridad</b>									
Ninguna (no sabe leer ni escribir)	10	2.1	2.1	2	0.4	0.4	13	0.8	0.8
Ninguna (sabe leer y escribir)	9	1.9	1.9	2	0.4	0.4	20	1.3	1.3
Primaria	99	20.7	20.7	52	10.1	10.1	210	13.5	13.5
Secundaria	194	40.5	40.6	238	46.4	46.4	505	32.5	32.5
Estudios técnicos o comerciales	29	6.1	6.1	23	4.5	4.5	100	6.4	6.4
Bachillerato o bachillerato técnico	64	13.4	13.4	118	23.0	23.0	386	24.8	24.9
Estudios superiores	69	14.4	14.4	75	14.6	14.6	293	18.9	18.9
Estudios de postgrado	4	0.8	0.8	3	0.6	0.6	26	1.7	1.7
Sin información	1	0.2	Se omite	0	0.0	Se omite	1	0.1	Se omite
<b>Ocupación</b>									
Desempleado/desocupado	44	9.2	9.2	58	11.3	11.3	156	10.0	10.0
Hogar	98	20.5	20.6	27	5.3	5.3	169	10.9	10.9
Estudia	127	26.5	26.7	244	47.6	47.7	312	20.1	20.1
Estudia y trabaja	14	2.9	2.9	16	3.1	3.1	50	3.2	3.2
Trabaja	140	29.2	29.4	164	32.0	32.0	743	47.8	47.8
Pensionado	53	11.1	11.1	3	0.6	0.6	123	7.9	7.9
<b>Estrato social</b>									
Alto	2	0.4	0.4	4	0.8	0.8	10	0.6	0.6
Medio alto	34	7.1	7.1	21	4.1	4.1	107	6.9	6.9
Medio	97	20.3	20.3	114	22.2	22.3	428	27.5	27.6
Medio bajo	266	55.5	55.5	251	48.9	49.0	738	47.5	47.6
Bajo	77	16.1	16.1	118	23.0	23.0	263	16.9	16.9
Pobreza extrema o marginación	3	0.6	0.6	4	0.8	0.8	6	0.4	0.4

**Cuadro 3. Factores asociados a la demanda de tratamiento de los usuarios de tabaco o alcohol que solicitan tratamiento a Centros de Integración Juvenil. Enero - Junio de 2015**

	Tabaco (N=479)			Alcohol (N=513)			Tabaco y alcohol (N=1,554)		
	Frec.	válido	válido	Frec.	válido	válido	Frec.	válido	válido
<b>Motivo de consulta</b>									
Consumo de tabaco	439	91.6	91.6	---	---	---	1,097	70.6	70.6
Consumo de alcohol	---	---	---	440	85.8	85.8	897	57.7	57.7
<b>Condicionantes de la solicitud de tratamiento</b>									
Por propia iniciativa	172	35.9	35.9	163	31.8	31.8	751	48.3	48.3
Por condicionamiento o recomendación familiar	76	15.9	15.9	199	38.8	38.8	425	27.3	27.3
Por recomendación de pares	9	1.9	1.9	9	1.8	1.8	28	1.8	1.8
Por condicionamiento o recomendación escolar	99	20.7	20.7	151	29.4	29.4	167	10.7	10.7
Por condicionamiento legal	5	1.0	1.0	17	3.3	3.3	51	3.3	3.3
Por condicionamiento o recomendación laboral	1	0.2	0.2	9	1.8	1.8	47	3.0	3.0
Por indicación médica	191	39.9	39.9	49	9.6	9.6	429	27.6	27.6
Por condicionamiento o recomendación de novio(a)	2	0.4	0.4	2	0.4	0.4	3	0.2	0.2
Otros condicionante de solicitud de tratamiento	7	1.5	1.5	15	2.9	2.9	39	2.5	2.5
Ningún condicionante reportado	10	2.1	2.1	14	2.7	2.7	21	1.4	1.4
<b>Antecedentes de acciones contra el consumo de sustancias</b>									
Juramento	11	2.3	2.3	33	6.4	6.4	81	5.2	5.2
Grupo de autoayuda	9	1.9	1.9	32	6.2	6.2	96	6.2	6.2
Internamiento en anexo	3	0.6	0.6	32	6.2	6.2	52	3.3	3.3
Intervención de emergencia	0	0.0	0.0	1	0.2	0.2	8	0.5	0.5
Programa de mantenimiento	5	1.0	1.0	0	0.0	0.0	3	0.2	0.2
Tratamiento médico no especializado	3	0.6	0.6	2	0.4	0.4	18	1.2	1.2
Tratamiento psiquiátrico o psicoterapéutico ambulatorio	15	3.1	3.1	15	2.9	2.9	41	2.6	2.6
Tratamiento psiquiátrico o psicoterapéutico residencial	4	0.8	0.8	6	1.2	1.2	11	0.7	0.7
Medicina tradicional o alternativa	4	0.8	0.8	0	0.0	0.0	16	1.0	1.0
Intento de interrupción voluntaria del consumo, sin apoyo	157	32.8	32.8	87	17.0	17.0	571	36.7	36.7
Otras acciones	153	31.9	31.9	164	32.0	32.0	440	28.3	28.3
Ninguna acción previa reportada	139	29.0	29.0	184	35.9	35.9	388	25.0	25.0
<b>Problemas asociados al consumo</b>									
Problemas de salud	278	58.0	58.0	164	32.0	32.0	845	54.4	54.4
Accidentes o lesiones	5	1.0	1.0	62	12.1	12.1	173	11.1	11.1
Problemas familiares	196	40.9	40.9	326	63.5	63.5	972	62.5	62.5
Problemas escolares	88	18.4	18.4	158	30.8	30.8	251	16.2	16.2
Problemas laborales	17	3.5	3.5	90	17.5	17.5	235	15.1	15.1
Problemas psicológicos	120	25.1	25.1	172	33.5	33.5	560	36.0	36.0
Problemas legales	4	0.8	0.8	21	4.1	4.1	83	5.3	5.3
Conducta antisocial o delictiva	2	0.4	0.4	20	3.9	3.9	67	4.3	4.3
Otros problemas	21	4.4	4.4	28	5.5	5.5	82	5.3	5.3
Ningún problema asociado reportado	32	6.7	6.7	44	8.6	8.6	85	5.5	5.5

**Cuadro 4. Patrón de consumo de los usuarios de tabaco o alcohol que solicitan tratamiento a Centros de Integración Juvenil. Enero - Junio de 2015**

	Tabaco (N=479)			Alcohol (N=513)			Tabaco y alcohol (N=1,554)		
	Frec.	válido		Frec.	válido		Frec.	válido	
<b>Edad de inicio en el consumo de tabaco</b>									
Hasta 9 años	17	3.5	3.6	---	---	---	40	2.6	2.6
10 A 14 años	177	37.0	37.1	---	---	---	511	32.9	32.9
15 A 19 años	161	33.6	33.8	---	---	---	684	44.0	44.1
20 A 24 años	65	13.6	13.6	---	---	---	186	12.0	12.0
25 A 29 años	24	5.0	5.0	---	---	---	60	3.9	3.9
30 A 34 años	16	3.3	3.4	---	---	---	41	2.6	2.6
35 A 39 años	7	1.5	1.5	---	---	---	13	0.8	0.8
40 A 44 años	6	1.3	1.3	---	---	---	11	0.7	0.7
45 años y más	4	0.8	0.8	---	---	---	6	0.4	0.4
Sin información	2	0.4	Se omite	---	---	---	2	0.1	Se omite
<b>Promedio</b>	<b><math>\mu= 17.6; \sigma= 8.6</math></b>			<b>---</b>			<b><math>\mu= 16.9; \sigma= 6.3</math></b>		
<b>Edad de inicio en el consumo de alcohol</b>									
Hasta 9 años	---	---	---	20	3.9	3.9	37	2.4	2.4
10 A 14 años	---	---	---	203	39.6	39.7	407	26.2	26.2
15 A 19 años	---	---	---	210	40.9	41.1	737	47.4	47.5
20 A 24 años	---	---	---	47	9.2	9.2	215	13.8	13.8
25 A 29 años	---	---	---	14	2.7	2.7	84	5.4	5.4
30 A 34 años	---	---	---	5	1.0	1.0	41	2.6	2.6
35 A 39 años	---	---	---	5	1.0	1.0	12	0.8	0.8
40 A 44 años	---	---	---	4	0.8	0.8	8	0.5	0.5
45 años y más	---	---	---	3	0.6	0.6	12	0.8	0.8
Sin información	---	---	---	2	0.4	Se omite	1	0.1	Se omite
<b>Promedio</b>	<b>---</b>			<b><math>\mu= 16.3; \sigma= 7.6</math></b>			<b><math>\mu= 17.5; \sigma= 6.2</math></b>		
<b>Tiempo transcurrido entre el inicio del consumo y la solicitud de tratamiento</b>									
Menos de 1 año	98	20.5	20.5	139	27.1	27.3	61	3.9	3.9
1 a 5 años	46	9.6	9.6	133	25.9	26.1	318	20.5	20.5
6 a 10 años	24	5.0	5.0	42	8.2	8.2	127	8.2	8.2
11 a 15 años	18	3.8	3.8	33	6.4	6.5	113	7.3	7.3
16 a 20 años	26	5.4	5.5	37	7.2	7.3	116	7.5	7.5
21 a 25 años	29	6.1	6.1	36	7.0	7.1	120	7.7	7.7
26 años o más años	236	49.3	49.5	90	17.5	17.6	698	44.9	44.9
Sin información	2	0.4	Se omite	3	0.6	Se omite	1	0.1	Se omite
<b>Promedio</b>	<b><math>\mu= 23.8; \sigma= 19.4</math></b>			<b><math>\mu= 11.6; \sigma= 14.6</math></b>			<b><math>\mu= 23.1; \sigma= 17.5</math></b>		

Continúa...

**Cuadro 4. Patrón de consumo de los usuarios de tabaco o alcohol que solicitan tratamiento a Centros de Integración Juvenil. Enero - Junio de 2015**

(Continuación)

	Tabaco (N=479)			Alcohol (N=513)			Tabaco y alcohol (N=1,554)		
	Frec.	válido	válido	Frec.	válido	válido	Frec.	válido	válido
<b>Consumo en el último año</b>									
Tabaco	463	96.7	96.7	---	---	---	165	10.6	10.6
Alcohol	---	---	---	485	94.5	94.5	118	7.6	7.6
Tabaco y alcohol	---	---	---	---	---	---	1247	80.2	80.2
<i>Sin consumo en el periodo</i>	16	3.3	3.3	28	5.5	5.5	24	1.5	1.5
<b>Droga de preferencia en el último año</b>									
Tabaco	457	95.4	99.1	10	1.9	2.1	873	56.2	57.4
Alcohol	3	0.6	0.7	455	88.7	94.4	630	40.5	41.4
Ninguna	1	0.2	0.2	17	3.3	3.5	18	1.2	1.2
<i>Sin consumo en el último año</i>	16	3.3	<i>Se omite</i>	28	5.5	<i>Se omite</i>	24	1.5	<i>Se omite</i>
<i>Ninguna/sin información</i>	2	0.4	<i>Se omite</i>	3	0.6	<i>Se omite</i>	9	0.6	<i>Se omite</i>
<b>Droga de mayor impacto en el último año</b>									
Tabaco	456	95.2	99.1	12	2.3	2.5	794	51.1	52.4
Alcohol	3	0.6	0.7	454	88.5	94.4	704	45.3	46.4
Ninguna	1	0.2	0.2	15	2.9	3.1	18	1.2	1.2
<i>Sin consumo en el último año</i>	16	3.3	<i>Se omite</i>	28	5.5	<i>Se omite</i>	24	1.5	<i>Se omite</i>
<i>Ninguna/sin información</i>	3	0.6	<i>Se omite</i>	4	0.8	<i>Se omite</i>	14	0.9	<i>Se omite</i>
<b>Consumo en los últimos 30 días</b>									
Tabaco	418	87.3	87.3	---	---	---	467	30.1	30.1
Alcohol	---	---	---	324	63.2	63.2	192	12.4	12.4
Tabaco y alcohol	---	---	---	---	---	---	749	48.2	48.2
<i>Sin consumo en el periodo</i>	61	12.7	12.7	189	36.8	36.8	146	9.4	9.4
<b>Frecuencia de episodios de abuso del consumo de tabaco en los últimos 30 días*</b>									
Ni una vez	62	12.9	15.0	---	---	---	239	15.4	20.0
Menos de una vez a la semana	44	9.2	10.7	---	---	---	122	7.9	10.2
1 o 2 veces a la semana	11	2.3	2.7	---	---	---	78	5.0	6.5
Cada tercer día	12	2.5	2.9	---	---	---	49	3.2	4.1
Diario	283	59.1	68.7	---	---	---	705	45.4	59.1
<i>No consumió tabaco en los últimos 30 días</i>	61	12.7	<i>Se omite</i>	---	---	---	338	21.8	<i>Se omite</i>
<i>Sin información</i>	6	1.3	<i>Se omite</i>	---	---	---	23	1.5	<i>Se omite</i>
<b>Frecuencia de episodios de abuso del consumo de alcohol en los últimos 30 días**</b>									
Ni una vez	---	---	---	62	12.1	20.1	156	10.0	17.0
Menos de una vez a la semana	---	---	---	82	16.0	26.6	336	21.6	36.6
1 o 2 veces a la semana	---	---	---	67	13.1	21.8	238	15.3	25.9
Cada tercer día	---	---	---	32	6.2	10.4	88	5.7	9.6
Diario	---	---	---	65	12.7	21.1	100	6.4	10.9
<i>No consumió alcohol en los últimos 30 días</i>	---	---	---	189	36.8	<i>Se omite</i>	613	39.4	<i>Se omite</i>
<i>Sin información</i>	---	---	---	16	3.1	<i>Se omite</i>	23	1.5	<i>Se omite</i>

\*Seis o más cigarrillos en un solo día

\*\*Hombres: más de cuatro copas en un día; mujeres: más de tres copas en un día