

*SISTEMA DE INFORMACIÓN EPIDEMIOLÓGICA DEL
CONSUMO DE DROGAS*

**CONSUMO DE SUSTANCIAS EN PACIENTES
DE PRIMER INGRESO A TRATAMIENTO.
SEGUNDO SEMESTRE DEL 2014.
USUARIOS DE TABACO Y ALCOHOL**

Alma Delia Gutiérrez López

**Dirección de Investigación y Enseñanza
Subdirección de Investigación
México, abril de 2015**



DIRECTORIO

PRESIDENTE HONORARIO VITALICIO DEL PATRONATO NACIONAL

Dr. Jesús Kumate Rodríguez

PRESIDENTE DEL PATRONATO NACIONAL

Dr. Roberto Tapia Conyer

FUNDADORA DE CENTROS DE INTEGRACIÓN JUVENIL, A.C.

Y VICEPRESIDENTA VITALICIA DEL PATRONATO NACIONAL

Sra. Kena Moreno

DIRECTORA GENERAL

Lic. Carmen Fernández Cáceres

DIRECTOR GENERAL ADJUNTO DE OPERACIÓN Y PATRONATOS

Dr. José Ángel Prado García

DIRECTOR GENERAL ADJUNTO DE NORMATIVIDAD

Dr. Ricardo Sánchez Huesca

DIRECTOR DE INVESTIGACIÓN Y ENSEÑANZA

Dr. Jaime Arturo Quintanilla Bendek

SUBDIRECTOR DE INVESTIGACIÓN

Mtro. David Bruno Díaz Negrete

JEFA DE INVESTIGACIÓN CLÍNICA Y EPIDEMIOLÓGICA

Dra. Solveig Eréndira Rodríguez Kuri

CONTENIDO	PÁG.
RESUMEN	3
INTRODUCCIÓN	4
MÉTODO	4
RESULTADOS	6
↗ TABACO	7
↗ ALCOHOL	8
↗ TABACO Y ALCOHOL	9
REFERENCIAS	11
CUADROS	13

RESUMEN

El estudio presenta información sobre **2,393** usuarios de sustancias no reguladas que acudieron por primera vez a tratamiento a Centros de Integración Juvenil entre julio y diciembre de 2014. El reporte se presenta por grupos de usuarios, alguna vez, exclusivos de tabaco (17.7%), consumidores de alcohol (20.7%) y usuarios de ambas sustancias (61.6%). Las variables consideradas incluyen: porcentaje de casos por unidad de atención, persona que proporciona la información, sexo, edad de ingreso a tratamiento, estado civil, escolaridad, ocupación, estrato social, condicionantes de la solicitud de tratamiento, antecedentes de acciones para dejar el uso de sustancias, problemas asociados al uso de sustancias, edad de inicio del consumo, tiempo transcurrido entre el inicio del uso y la solicitud de tratamiento, consumo en el último año y en los últimos 30 días, droga de preferencia en el último año, droga de mayor impacto en el último año y frecuencia de episodios de abuso en los últimos 30 días.

Entre los usuarios que sólo consumieron tabaco se destaca la presencia femenina (51.5%) y también que la mayoría ingresaron a tratamiento a una edad madura (media de 43 años), con un lapso promedio de consumo de 16.8 años. El 89.1% fumaron en los 30 días previos y 76.1% habían abusado diariamente de la sustancia. Además, se destaca que casi dos de cada tres pacientes asociaron su conducta de consumo de tabaco con problemas de salud.

Los consumidores exclusivos de alcohol ingresaron a tratamiento en promedio a los 28 años, con un lapso de consumo previo de 16.2 años; durante el mes anterior al ingreso 66.3% consumieron alcohol, en su mayor parte (30.2%) con una frecuencia de una a dos veces en este lapso. Asimismo, los pacientes reportaron principalmente problemas familiares asociados con su consumo (69.4%).

Los usuarios de ambas sustancias solicitaron tratamiento a una edad promedio de 40.1 años, siendo más de la mitad del sexo masculino (63.6%) y teniendo como droga de mayor impacto en 52.8% de los casos el tabaco y el otro 46.6% el alcohol; en el mes previo a la solicitud de tratamiento el 48.1% consumió alcohol y tabaco, 30.2% solamente tabaco y 12.6% sólo alcohol; en este lapso, el 64.9% de los casos usó el tabaco diariamente, mientras que el 31.7% consumió alcohol menos de una vez en la semana. Entre los principales problemas asociados al consumo se encontraron los de tipo familiar (61.9%), de salud (57.91%) y psicológicos (36.2%).

INTRODUCCIÓN

Desde hace más de dos décadas Centros de Integración Juvenil A.C. ha realizado el seguimiento epidemiológico del consumo de drogas de pacientes que acuden por primera vez a solicitar tratamiento. Sin embargo, con el fin de contar con una mayor precisión en las características sociodemográficas y de consumo de los usuarios de drogas lícitas e ilícitas, a partir de 2005 se dejó de incluir en los reportes epidemiológicos del consumo de drogas a los usuarios exclusivos de tabaco y alcohol.

Así, de manera anual, en los años 2006 y 2007 se empezó a reportar por separado la información de usuarios de tabaco y alcohol (1,2); y a partir de 2008 la información de estos consumidores se presenta en cortes semestrales (3-15). Cabe señalar que estos estudios tienen como objetivos el ofrecer datos actualizados del uso de sustancias en la población solicitante de tratamiento en CIJ; así como apoyar el diseño, planeación y ajuste de los programas institucionales de prevención, tratamiento y rehabilitación.

MÉTODO

Diseño de estudio: Censo, transversal, descriptivo.

Población: 2,393 usuarios de tabaco y alcohol –sin consumo de drogas ilícitas– que acudieron personalmente, por primera vez, a solicitar tratamiento entre julio y diciembre de 2014, a alguna de las 101 unidades de atención de CIJ (ver Cuadro 1).¹

Fuente de información: Formato de Entrevista Inicial, aplicado en la primera consulta por parte del personal médico-técnico responsable, que forma parte del expediente clínico en cualquiera de sus dos versiones: formato electrónico (2,335 casos; base de datos recuperada el día 4 de febrero de 2015 a las 10:15 hrs.) o formato impreso (58 casos), los cuales fueron capturados por personal del Departamento de Investigación Clínica y Epidemiológica, mediante el programa *Control de Información Epidemiológica del Consumo de Drogas*.

Variables de estudio: sexo, edad de ingreso a tratamiento, estado civil, escolaridad, ocupación, estrato social, condicionante(s) de la solicitud de tratamiento, antecedente(s) de acciones asumidas frente al uso de sustancias, problema(s) asociado(s) al mismo, drogas consumidas en el primer año de

¹ No se incluyeron los casos en donde la información fue proporcionada por la familia, ni tampoco los registros recibidos de manera extemporánea.

consumo, edad de inicio, tiempo transcurrido entre el inicio del consumo y la solicitud de tratamiento, consumo en el último año, consumo en los últimos 30 días, droga de preferencia en el último año, droga de mayor impacto en el último año y episodios de abuso en los últimos 30 días.

Análisis: Se realizaron análisis descriptivos de tres grupos de usuarios de drogas legales tomando en cuenta el consumo alguna vez en la vida: 1) 423 usuarios de tabaco; 2) 496 usuarios de alcohol; y 3) 1,474 usuarios de tabaco y alcohol (Tabla 1).

Tabla 1. Proporciones de consumo de drogas lícitas

	Uso alguna vez		Uso en el último año		Uso en el último mes	
	Frec.	% válido	Frec.	% válido	Frec.	% válido
Tabaco	423	17.7	551	23.0	822	34.4
Alcohol	496	20.7	588	24.6	514	21.5
Tabaco y Alcohol	1,474	61.6	1183	49.4	709	29.6
No reporta consumo	No aplica		71	3.0	348	14.5
Total	2,393	100.0	2,393	100.0	2,393	100.0

Cabe señalar que los resultados se presentan en porcentajes válidos que excluyen los casos “sin información” y aquellos que no cumplen los requerimientos para el análisis.

RESULTADOS

CARACTERÍSTICAS GENERALES DE LOS USUARIOS DE DROGAS LEGALES²

Durante el segundo semestre de 2014 se captaron a 2,393 usuarios de drogas lícitas que ingresaron a tratamiento en Centros de Integración Juvenil, 17.7% consumieron alguna vez en la vida únicamente tabaco, 20.7% usó solamente alcohol y 61.6% consumió ambas sustancias (Figura 1).

Figura 1. Uso de drogas lícitas alguna vez por sexo (%)

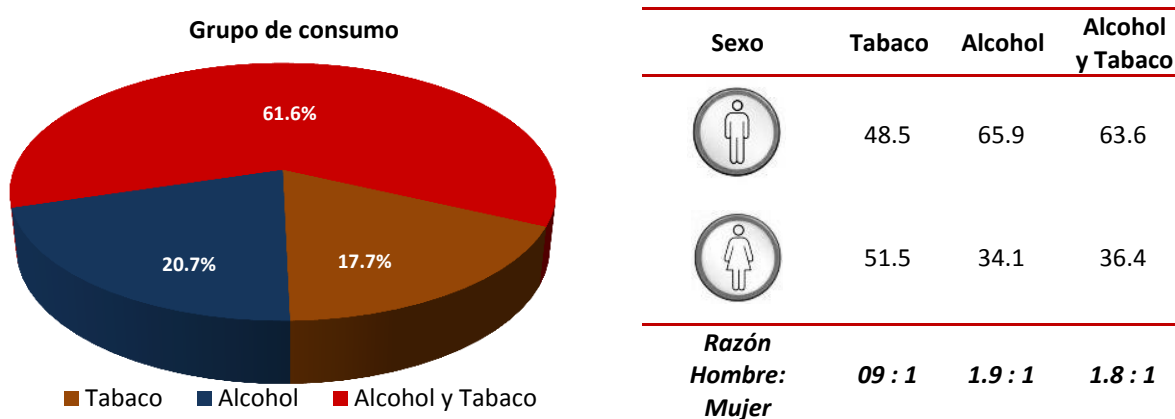

Es mayor la proporción de usuarias de tabaco y mayor la de usuarios exclusivos de alcohol y de ambas sustancias.

Los usuarios de tabaco ingresaron a tratamiento a mayor edad (43 años \pm 20) que los de alcohol (28 años \pm 15.4) y los de ambas sustancias (40 años \pm 17.9).

Entre los solicitantes de tratamiento que acudieron solos destacan los usuarios de tabaco y de ambas sustancias, mientras que entre los que acudieron acompañados sobresalieron los consumidores de alcohol (Figura 2).

Figura 2. Uso de sustancias por condición de asistencia a tratamiento (%)

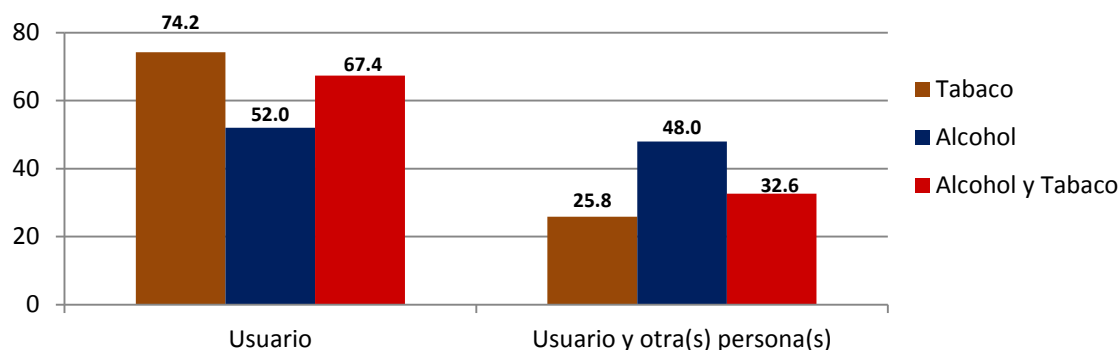

² Cfr., Cuadros 1 a 4.

TABACO

CARACTERÍSTICAS SOCIODEMOGRÁFICAS

Entre julio y diciembre de 2014 se atendieron 423 usuarios/as exclusivos/as de tabaco, de los/as cuales el 74.2% acudieron solos y más de la mitad (51.5%) fueron del sexo femenino, con una edad promedio de 43 años; el 37.1% estaban solteros/as y 34.5% se encontraban casados/as, la mayor parte contaba con nivel educativo de primaria (19.1%) y secundaria (40.7%), el 35.7% trabajaba y 22.5% se dedicaba al hogar, habiendo sido la mayor parte (58.2%) evaluados/as dentro del estrato social medio bajo (Cuadro 2).

FACTORES ASOCIADOS A LA DEMANDA DEL TRATAMIENTO

El principal motivo de consulta fue el consumo de tabaco (94.3%), habiendo acudido la mayor parte por propia iniciativa (47.5%) o por indicación médica (40.0%); 36.6% había realizado intentos de interrupción voluntaria sin apoyo. Entre los principales problemas asociados al consumo se encontraron los de salud (65.7%), familiares (43.5%) y psicológicos (27.9%). (Cuadro 3).

CARACTERÍSTICAS DEL CONSUMO

Los pacientes, en promedio, iniciaron el consumo de tabaco a los 16.8 años, con un lapso de uso de 26.2 años previo a la solicitud de tratamiento (Figuras 3 y 4).

Figura 3. Edad de Inicio del consumo (%)

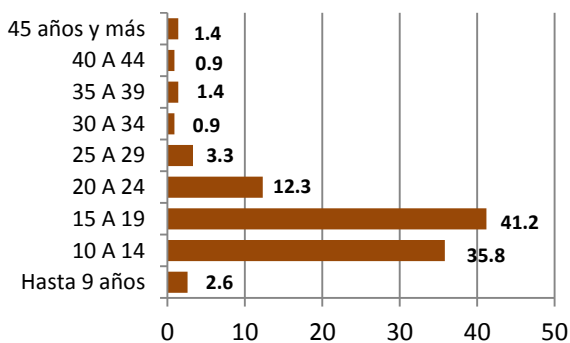

Media	16.8	Años
Desviación estándar	6.5	Años
Mediana	15	Años
Moda	15	Años

Figura 4. Lapso entre el inicio del consumo y la solicitud del tratamiento (%)

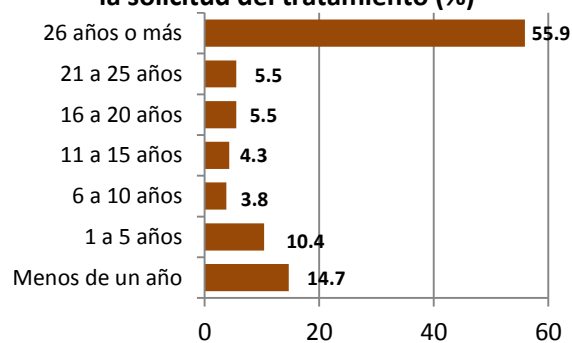

Media	26.2	años
Desviación estándar	19	años
Mediana	29	años
Moda	Menos de un año	

Finalmente, 96.0% usó tabaco en el último año y 89.1% la usó en los últimos 30 días, de los cuales 76.1% lo hizo diariamente (Cuadro 4).

ALCOHOL

CARACTERÍSTICAS SOCIODEMOGRÁFICAS

En el segundo semestre de 2014 se atendieron 496 usuarios/as exclusivos/as de alcohol, de los/as cuales el 52.0% acudieron solos y más de la mitad (65.9%) fueron del sexo masculino, con una edad promedio de 28 años; el 60.9% se encontraban solteros/as, la mayor parte contaba con nivel educativo de secundaria (47.6%) y bachillerato (26.6%), casi la mitad estudiaba (40.7%) o trabajaba (38.3%), habiendo sido la mayor parte (49.2%) evaluados/as dentro del estrato social medio bajo (Cuadro 2).

FACTORES ASOCIADOS A LA DEMANDA DEL TRATAMIENTO

El principal motivo de consulta fue el consumo de bebidas alcohólicas (84.9%), habiendo acudido la mayoría por propia iniciativa (40.5%), por condicionamiento familiar (36.1%) o por recomendación escolar (27.6%). En tanto que 21.8% había realizado intentos de interrupción voluntaria sin apoyo. Entre los principales problemas asociados al consumo se encontraron los familiares (69.4%), psicológicos, escolares y de salud (29.2% cada uno). (Cuadro 3).

CARACTERÍSTICAS DEL CONSUMO

Los usuarios exclusivos de alcohol iniciaron el consumo, en promedio, a los 16.2 años y tuvieron un lapso de 11.8 años de uso previo a la solicitud de tratamiento (Figuras 5 y 6).

Figura 5. Edad de Inicio del consumo (%)



Figura 6. Lapso entre el inicio del consumo y la solicitud del tratamiento (%)



Media	16.2		años
Desviación estándar	5.3		años
Mediana	15		años
Moda	15		años
<hr/>			
Media	11.8		años
Desviación estándar	13.3		años
Mediana	5		años
Moda	1		año

El 94.2% consumió de alcohol en el último año y el 66.3% la usó en los últimos 30 días, de los cuales el 30.2% lo hizo de una a dos veces en ese lapso (Cuadro 4).

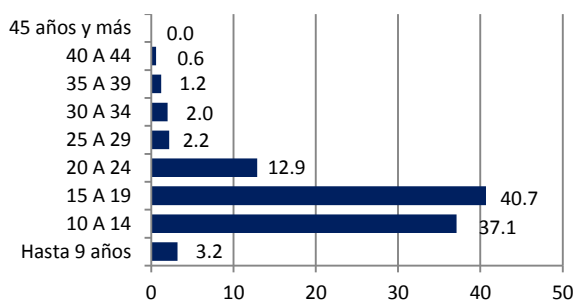
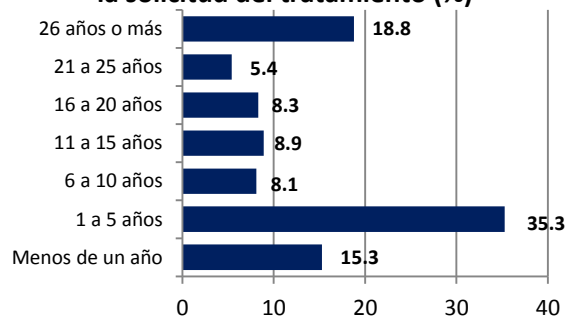
TABACO Y ALCOHOL

CARACTERÍSTICAS SOCIODEMOGRÁFICAS

Entre enero y junio de 2014 se atendieron 1,474 usuarios/as de alcohol y tabaco, de los/as cuales el 67.4% acudieron solos, más de la mitad (63.6%) fueron del sexo masculino, con una edad promedio de 40.1 años; el 37.9% estaban solteros/as y 36.5% casados/as, la mayor parte contó con nivel educativo de secundaria (30.7%) o bachillerato (25.3%), la mayoría trabajaban (48.5%) o estudiaban (17.1%) y el 56.1% fueron evaluados/as dentro del estrato social medio bajo (Cuadro 2).

FACTORES ASOCIADOS A LA DEMANDA DEL TRATAMIENTO

Los principales motivos de consulta fueron el consumo de tabaco (71.6%) y el consumo de bebidas alcohólicas (58.1%), habiendo acudido la mitad de los casos por propia iniciativa (50.5%), por indicación médica (27.9%) o por condicionamiento familiar (27.2%); habiendo realizado intentos de interrupción voluntaria el 37% y reportando como principales problemas asociados al consumo los familiares (61.9%), de salud (57.9%) y psicológicos (36.2%). (Cuadro 3).

CARACTERÍSTICAS DEL CONSUMO

Los pacientes, en promedio, iniciaron tanto el consumo de tabaco como el de bebidas alcohólicas alrededor de los 17 años de edad y tuvieron un lapso de 24.5 años de consumo previo a la solicitud de tratamiento (Figuras 7 y 8).

Figura 7. Edad de Inicio del consumo (%)

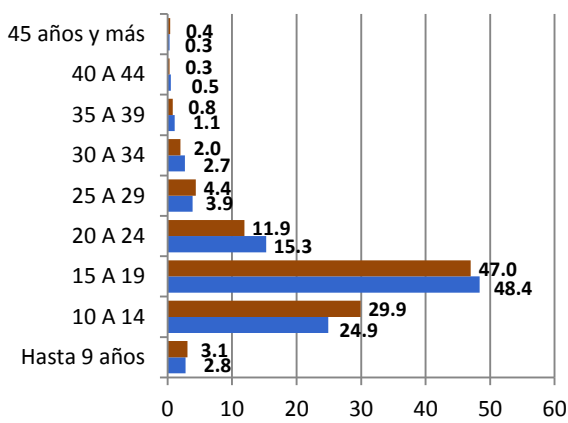

	Tabaco	Alcohol	
Media	16.8	17.4	años
Desviación estándar	5.5	5.5	años
Mediana	16	16	años
Moda	15	15	años

Figura 8. Lapso entre el inicio del consumo y la solicitud del tratamiento (%)

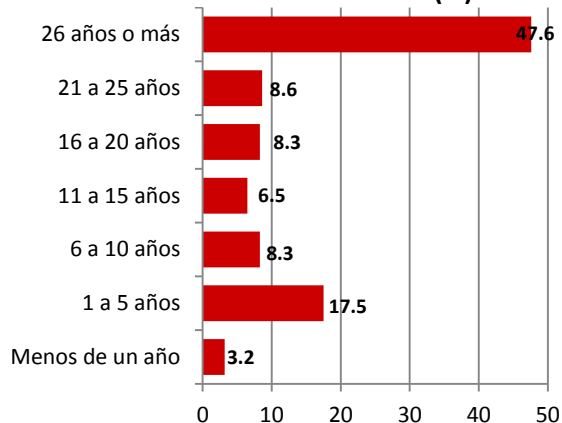

	Alcohol y Tabaco	
Media	24.5	años
Desviación estándar	17.3	años
Mediana	24	años
Moda	1	año

El 80.3% usó tabaco y alcohol en el último año, 9.8% sólo tabaco y 8.2% solamente alcohol, habiendo sido la droga de preferencia el tabaco en 57.6% de los casos y el alcohol en 41.8%, mientras que en 52.8% de los casos la droga de mayor impacto fue el tabaco y en 46.6% el alcohol. El 48.1% consumió tabaco y alcohol en los últimos 30 días, 30.2% solamente tabaco y 12.6% sólo alcohol. La frecuencia de consumo de tabaco fue diaria en 64.9% de los casos, mientras que la de alcohol ocurrió en 31.7% de los casos con una frecuencia de menos de una vez por semana en los últimos 30 días. (Cuadro 4).

REFERENCIAS

1. Gutiérrez López, AD. y Castillo Franco, PI. (2007). **Características sociodemográficas y de consumo en usuarios de tabaco y alcohol de primer ingreso a tratamiento en Centros de Integración Juvenil en 2006**. Centros de Integración Juvenil, Dirección de Investigación y Enseñanza, Subdirección de Investigación, **Informe de Investigación 07-13**, México.
2. Gutiérrez López, AD. y Castillo Franco, PI. (2008). **Estudio epidemiológico del consumo de alcohol y tabaco en pacientes solicitantes de tratamiento en CIJ en 2007**. Centros de Integración Juvenil, Dirección de Investigación y Enseñanza, Subdirección de Investigación, **Informe de Investigación 08-12**, México.
3. Gutiérrez López, AD. y Castillo Franco, PI. (2009). **Consumo de tabaco o alcohol en pacientes de primer ingreso a tratamiento en Centros de Integración Juvenil, enero-junio, 2008**. Centros de Integración Juvenil, Dirección de Investigación y Enseñanza, Subdirección de Investigación, **Informe de Investigación 09-02c**, México.
4. Gutiérrez López, AD. y Castillo Franco, PI. (2009). **Consumo de tabaco o alcohol en pacientes de primer ingreso a tratamiento en Centros de Integración Juvenil, julio-diciembre, 2008**. Centros de Integración Juvenil, Dirección de Investigación y Enseñanza, Subdirección de Investigación, **Informe de Investigación 09-09c**, México.
5. Gutiérrez López, AD. y Castillo Franco, PI. (2010). **Consumo de tabaco o alcohol en pacientes de primer ingreso a tratamiento en Centros de Integración Juvenil, Enero - Junio, 2009**. Centros de Integración Juvenil, Dirección de Investigación y Enseñanza, Subdirección de Investigación, **Informe de Investigación 10-01d**, México.
6. Gutiérrez López, AD. y Castillo Franco, PI. (2010). **Consumo de tabaco o alcohol en pacientes de primer ingreso a tratamiento en Centros de Integración Juvenil, Julio - Diciembre, 2009**. Centros de Integración Juvenil, Dirección de Investigación y Enseñanza, Subdirección de Investigación, **Informe de Investigación 10-08d**, México.
7. Velázquez Altamirano, M. y Gutiérrez López, AD. (2011). **Consumo de tabaco y alcohol en pacientes de primer ingreso a tratamiento en Centros de Integración Juvenil, Enero - Junio, 2010**. Centros de Integración Juvenil, Dirección de Investigación y Enseñanza, Subdirección de Investigación, **Informe de Investigación 11-02d**, México.
8. Velázquez Altamirano, M. (2011). **Consumo de tabaco y alcohol en pacientes de primer ingreso a tratamiento en Centros de Integración Juvenil, Julio - Diciembre, 2010**. Centros de Integración Juvenil, Dirección de Investigación y Enseñanza, Subdirección de Investigación, **Informe de Investigación 11-07d**, México.
9. Velázquez Altamirano, M., Gutiérrez López, AD. y Nute Méndez, LD. (2012). **Consumo de tabaco y alcohol en pacientes de primer ingreso a tratamiento en Centros de Integración Juvenil, Enero - Junio, 2011**. Centros de Integración Juvenil, Dirección de Investigación y Enseñanza, Subdirección de Investigación, **Informe de Investigación 12-02d**, México.
10. García Aurrecochea, R. (2012). **Consumo de tabaco y alcohol en pacientes de primer ingreso a tratamiento en Centros de Integración Juvenil, Julio - Diciembre, 2011**. Centros de Integración Juvenil, Dirección de Investigación y Enseñanza, Subdirección de Investigación, **Informe de Investigación 12-08d**, México.
11. Gutiérrez López, AD. (2013). **Consumo de tabaco y alcohol en pacientes de primer ingreso a tratamiento en Centros de Integración Juvenil, Enero - Junio, 2012**. Centros de

Integración Juvenil, Dirección de Investigación y Enseñanza, Subdirección de Investigación, **Informe de Investigación 13-01d**, México.

12. Gutiérrez López, AD. (2013). **Consumo de tabaco y alcohol en pacientes de primer ingreso a tratamiento en Centros de Integración Juvenil, Julio - Diciembre, 2012**. Centros de Integración Juvenil, Dirección de Investigación y Enseñanza, Subdirección de Investigación, **Informe de Investigación 13-02d**, México.
13. Gutiérrez López, AD. (2013). **Consumo de tabaco y alcohol en pacientes de primer ingreso a tratamiento en Centros de Integración Juvenil, Enero - Junio, 2013**. Centros de Integración Juvenil, Dirección de Investigación y Enseñanza, Subdirección de Investigación, **Informe de Investigación 13-09d**, México.
14. Velázquez Altamirano, M. (2014). **Consumo de tabaco y alcohol en pacientes de primer ingreso a tratamiento en Centros de Integración Juvenil, Julio - Diciembre, 2013**. Centros de Integración Juvenil, Dirección de Investigación y Enseñanza, Subdirección de Investigación, **Informe de Investigación 14-03d**, México.
15. García Aurrecochea, VR; Velázquez Altamirano, M. y Gutiérrez López, AD. (2014). **Consumo de sustancias en pacientes de primer ingreso a tratamiento. Primer semestre del 2014. Usuarios de tabaco y alcohol**. Centros de Integración Juvenil, Dirección de Investigación y Enseñanza, Subdirección de Investigación, **Informe de Investigación 14-10d**, México.

CUADROS

**Cuadro 1. Porcentaje de casos de primer ingreso a tratamiento por unidad de atención
Julio - Diciembre de 2014**

Unidad de atención	Total de casos	Tabaco	Alcohol	Alcohol y tabaco
Álvaro Obregón Norte	21	28.6	42.9	28.6
Álvaro Obregón Oriente	14	7.1	0.0	92.9
Azcapotzalco	17	5.9	11.8	82.4
Benito Juárez	65	23.1	6.2	70.8
Chalco	33	15.2	12.1	72.7
Coyoacán	17	11.8	0.0	88.2
Cuajimalpa	23	30.4	26.1	43.5
Cuauhtémoc Oriente	47	40.4	17.0	42.6
Cuauhtémoc Poniente	82	11.0	11.0	78.0
Ecatepec	30	20.0	30.0	50.0
Gustavo A. Madero Aragón	54	35.2	25.9	38.9
Gustavo A. Madero Norte	28	7.1	3.6	89.3
Gustavo A. Madero Oriente	2	0.0	50.0	50.0
Iztapalapa Oriente	50	14.0	20.0	66.0
Iztapalapa Poniente	51	39.2	13.7	47.1
Miguel Hidalgo	25	28.0	12.0	60.0
Naucalpan	46	41.3	19.6	39.1
Nezahualcóyotl	98	27.6	18.4	54.1
Texcoco	14	7.1	21.4	71.4
Tlalnepantla	21	19.0	23.8	57.1
Tlalpan	30	13.3	40.0	46.7
Venustiano Carranza	32	18.8	18.8	62.5
Xochimilco	3	33.3	0.0	66.7
UH Ecatepec	3	33.3	0.0	66.7
UH Iztapalapa	8	0.0	25.0	75.0
UH Naucalpan	5	0.0	40.0	60.0
Acapulco	40	7.5	27.5	65.0
Aguascalientes	43	41.9	7.0	51.2
Apodaca	16	18.8	6.3	75.0
Cancún	18	11.1	16.7	72.2
Cd. del Carmen	28	10.7	39.3	50.0
Cd. Juárez Norte	24	29.2	29.2	41.7
Cd. Victoria	11	18.2	0.0	81.8
Celaya	41	4.9	19.5	75.6
Chetumal	2	50.0	0.0	50.0
Chihuahua	49	34.7	16.3	49.0
Chilpancingo	12	8.3	25.0	66.7
Colima	29	20.7	27.6	51.7
Cozumel	20	0.0	50.0	50.0
Cuernavaca	28	21.4	10.7	67.9
Culiacán	20	30.0	25.0	45.0
Durango	18	0.0	5.6	94.4
Escuinapa	27	18.5	48.1	33.3
Fresnillo Pinacoteca	15	26.7	20.0	53.3
Guadalajara	64	9.4	4.7	85.9
Guadalajara Sur	24	16.7	25.0	58.3
Guadalupe	9	0.0	0.0	100.0
Guamúchil	9	11.1	11.1	77.8
Guasave	20	5.0	55.0	40.0
Hermosillo	20	10.0	20.0	70.0
Huatulco	4	0.0	75.0	25.0
Ixtapa Zihuatanejo	12	8.3	33.3	58.3
La Paz	31	6.5	9.7	83.9

Continúa...

**Cuadro 1. Porcentaje de casos de primer ingreso a tratamiento por unidad de atención
Julio - Diciembre de 2014
(Continuación)**

Unidad de atención	Total de casos	Tabaco	Alcohol	Alcohol y tabaco
La Piedad	16	18.8	43.8	37.5
Laguna Durango	12	0.0	8.3	91.7
León	18	5.6	11.1	83.3
Los Cabos	14	14.3	35.7	50.0
Los Mochis	27	14.8	48.1	37.0
Manzanillo	9	11.1	44.4	44.4
Mazatlán	9	11.1	0.0	88.9
Mérida	5	40.0	20.0	40.0
Mexicali	23	13.0	26.1	60.9
Monterrey	37	16.2	5.4	78.4
Morelia	14	14.3	14.3	71.4
Nogales	18	38.9	11.1	50.0
Oaxaca	5	20.0	40.0	40.0
Pachuca	55	10.9	18.2	70.9
Playa del Carmen	3	0.0	33.3	66.7
Poza Rica	23	4.3	17.4	78.3
Puebla	40	15.0	15.0	70.0
Puerto Vallarta	16	6.3	25.0	68.8
Querétaro	29	20.7	17.2	62.1
Reynosa	2	50.0	0.0	50.0
Salamanca	9	0.0	0.0	100.0
Saltillo	28	10.7	14.3	75.0
San Luis Potosí	35	11.4	17.1	71.4
San Nicolás de los Garza	12	16.7	16.7	66.7
Tapico	19	15.8	42.1	42.1
Tapachula	13	0.0	15.4	84.6
Tecomán	10	0.0	30.0	70.0
Tehuacán	6	16.7	50.0	33.3
Tepic	13	38.5	7.7	53.8
Tijuana Guaycura	17	0.0	23.5	76.5
Tijuana Soler	12	0.0	0.0	100.0
Tlaquepaque	59	54.2	15.3	30.5
Tlaxcala	7	0.0	42.9	57.1
Toluca	51	5.9	19.6	74.5
Torreón Oriente	23	0.0	21.7	78.3
Tuxtla Gutiérrez	24	4.2	33.3	62.5
Villahermosa	38	7.9	42.1	50.0
Xalapa	20	20.0	25.0	55.0
Yucatán	34	17.6	52.9	29.4
Zacatecas	20	15.0	10.0	75.0
Zamora	25	12.0	36.0	52.0
Zapopan Kena Moreno	6	16.7	0.0	83.3
Zapopan Norte	36	5.6	13.9	80.6
UH Ixbalanqué	2	0.0	0.0	100.0
UH Jerez	22	4.5	45.5	50.0
UH Monterrey	6	0.0	50.0	50.0
UH Punta Diamante	14	0.0	35.7	64.3
UH Zapopan	4	0.0	25.0	75.0
Total	2,393	17.7	20.7	61.6

UH = Unidad de Hospitalización.

Cuadro 2. Características sociodemográficas de los usuarios de tabaco o alcohol que solicitan tratamiento a Centros de Integración Juvenil. Julio - Diciembre de 2014

	Tabaco (N=423)			Alcohol (N=496)			Alcohol y tabaco (N=1,474)		
	Frec.	%	% válido	Frec.	%	% válido	Frec.	%	% válido
Persona que proporciona la información									
Usuario	314	74.2	74.2	258	52.0	52.0	994	67.4	67.4
Usuario y otra(s) persona(s)	109	25.8	25.8	238	48.0	48.0	480	32.6	32.6
Sexo									
Hombre	205	48.5	48.5	327	65.9	65.9	938	63.6	63.6
Mujer	218	51.5	51.5	169	34.1	34.1	536	36.4	36.4
Razón Hombre : Mujer	0.9 : 1			1.9 : 1			1.8 : 1		
Edad de ingreso a tratamiento									
Hasta 9 años	2	0.5	0.5	0	0.0	0.0	0	0.0	0.0
10 A 14 años	73	17.3	17.3	119	24.0	24.0	117	7.9	7.9
15 A 19 años	24	5.7	5.7	103	20.8	20.8	159	10.8	10.8
20 A 24 años	8	1.9	1.9	42	8.5	8.5	119	8.1	8.1
25 A 29 años	18	4.3	4.3	32	6.5	6.5	88	6.0	6.0
30 A 34 años	15	3.5	3.5	39	7.9	7.9	103	7.0	7.0
35 A 39 años	18	4.3	4.3	34	6.9	6.9	118	8.0	8.0
40 A 44 años	26	6.1	6.1	40	8.1	8.1	120	8.1	8.1
45 años o más	239	56.5	56.5	87	17.5	17.5	649	44.0	44.1
Sin información	0	0.0	Se omite	0	0.0	Se omite	1	0.1	Se omite
Promedio	$\mu=43.0; \sigma=20.0$			$\mu=28.0; \sigma=15.4$			$\mu=40.1 \sigma=17.9$		
Estado civil									
Soltero(a)	157	37.1	37.1	302	60.9	60.9	558	37.9	37.9
Casado(a)	146	34.5	34.5	110	22.2	22.2	538	36.5	36.5
En unión libre	28	6.6	6.6	39	7.9	7.9	123	8.3	8.4
Separado(a)	33	7.8	7.8	32	6.5	6.5	129	8.8	8.8
Divorciado(a)	27	6.4	6.4	10	2.0	2.0	73	5.0	5.0
Viudo(a)	32	7.6	7.6	3	0.6	0.6	52	3.5	3.5
Sin información	0	0.0	Se omite	0	0.0	Se omite	1	0.1	Se omite
Escolaridad									
Ninguna (no sabe leer ni escribir)	1	0.2	0.2	3	0.6	0.6	14	0.9	0.9
Ninguna (sabe leer y escribir)	9	2.1	2.1	2	0.4	0.4	16	1.1	1.1
Primaria	81	19.1	19.1	37	7.5	7.5	223	15.1	15.1
Secundaria	172	40.7	40.7	236	47.6	47.7	453	30.7	30.7
Estudios técnicos o comerciales	31	7.3	7.3	15	3.0	3.0	86	5.8	5.8
Bachillerato o bachillerato técnico	74	17.5	17.5	132	26.6	26.7	373	25.3	25.3
Estudios superiores	53	12.5	12.5	63	12.7	12.7	290	19.7	19.7
Estudios de postgrado	2	0.5	0.5	7	1.4	1.4	19	1.3	1.3
Sin información	0	0.0	Se omite	1	0.2	Se omite	0	0.0	Se omite
Ocupación									
Desempleado/desocupado	33	7.8	7.8	49	9.9	9.9	149	10.1	10.1
Hogar	95	22.5	22.5	29	5.8	5.8	177	12.0	12.0
Estudia	90	21.3	21.3	202	40.7	40.7	252	17.1	17.1
Estudia y trabaja	4	0.9	0.9	19	3.8	3.8	48	3.3	3.3
Trabaja	151	35.7	35.7	190	38.3	38.3	715	48.5	48.5
Pensionado	50	11.8	11.8	7	1.4	1.4	133	9.0	9.0
Estrato social									
Alto	2	0.5	0.5	4	0.8	0.8	19	1.3	1.3
Medio alto	38	9.0	9.0	40	8.1	8.1	159	10.8	10.8
Medio	48	11.3	11.3	68	13.7	13.7	212	14.4	14.4
Medio bajo	246	58.2	58.2	244	49.2	49.2	827	56.1	56.1
Bajo	84	19.9	19.9	137	27.6	27.6	250	17.0	17.0
Pobreza extrema o marginación	5	1.2	1.2	3	0.6	0.6	7	0.5	0.5

Cuadro 3. Factores asociados a la demanda de tratamiento de los usuarios de tabaco o alcohol que solicitan tratamiento a Centros de Integración Juvenil. Julio - Diciembre de 2014

	Tabaco (N=423)			Alcohol (N=496)			Alcohol y tabaco (N=1,474)		
	Frec.	%	% válido	Frec.	%	% válido	Frec.	%	% válido
Motivo de consulta									
Consumo de tabaco	399	94.3	94.3	---	---	---	1,056	71.6	71.6
Consumo de alcohol	---	---	---	421	84.9	84.9	857	58.1	58.1
Condicionantes de la solicitud de tratamiento									
Por propia iniciativa	201	47.5	47.5	201	40.5	40.5	745	50.5	50.5
Por condicionamiento o recomendación familiar	62	14.7	14.7	179	36.1	36.1	401	27.2	27.2
Por recomendación de pares	4	0.9	0.9	10	2.0	2.0	16	1.1	1.1
Por condicionamiento o recomendación escolar	68	16.1	16.1	137	27.6	27.6	143	9.7	9.7
Por condicionamiento legal	7	1.7	1.7	25	5.0	5.0	44	3.0	3.0
Por condicionamiento o recomendación laboral	7	1.7	1.7	10	2.0	2.0	31	2.1	2.1
Por indicación médica	169	40.0	40.0	33	6.7	6.7	411	27.9	27.9
Por condicionamiento o recomendación de novio(a)	0	0.0	0.0	1	0.2	0.2	3	0.2	0.2
Otros condicionante de solicitud de tratamiento	5	1.2	1.2	15	3.0	3.0	34	2.3	2.3
Ningún condicionante reportado	6	1.4	1.4	11	2.2	2.2	22	1.5	1.5
Antecedentes de acciones contra el consumo de sustancias									
Juramento	5	1.2	1.2	20	4.0	4.0	85	5.8	5.8
Grupo de autoayuda	4	0.9	0.9	43	8.7	8.7	98	6.6	6.6
Internamiento en anexo	3	0.7	0.7	15	3.0	3.0	46	3.1	3.1
Intervención de emergencia	1	0.2	0.2	2	0.4	0.4	3	0.2	0.2
Programa de mantenimiento	1	0.2	0.2	2	0.4	0.4	8	0.5	0.5
Tratamiento médico no especializado	3	0.7	0.7	2	0.4	0.4	15	1.0	1.0
Tratamiento psiquiátrico o psicoterapéutico ambulatorio	6	1.4	1.4	13	2.6	2.6	43	2.9	2.9
Tratamiento psiquiátrico o psicoterapéutico residencial	1	0.2	0.2	8	1.6	1.6	12	0.8	0.8
Medicina tradicional o alternativa	4	0.9	0.9	1	0.2	0.2	24	1.6	1.6
Intento de interrupción voluntaria del consumo, sin apoyo	155	36.6	36.6	108	21.8	21.8	590	40.0	40.0
Otras acciones	143	33.8	33.8	154	31.0	31.0	362	24.6	24.6
Ninguna acción previa reportada	115	27.2	27.2	161	32.5	32.5	382	25.9	25.9
Problemas asociados al consumo									
Problemas de salud	278	65.7	65.7	145	29.2	29.2	854	57.9	57.9
Accidentes o lesiones	3	0.7	0.7	52	10.5	10.5	161	10.9	10.9
Problemas familiares	184	43.5	43.5	344	69.4	69.4	913	61.9	61.9
Problemas escolares	61	14.4	14.4	145	29.2	29.2	194	13.2	13.2
Problemas laborales	15	3.5	3.5	96	19.4	19.4	261	17.7	17.7
Problemas psicológicos	118	27.9	27.9	145	29.2	29.2	534	36.2	36.2
Problemas legales	12	2.8	2.8	38	7.7	7.7	72	4.9	4.9
Conducta antisocial o delictiva	7	1.7	1.7	25	5.0	5.0	43	2.9	2.9
Otros problemas	10	2.4	2.4	18	3.6	3.6	77	5.2	5.2
Ningún problema asociado reportado	35	8.3	8.3	34	6.9	6.9	72	4.9	4.9

Cuadro 4. Patrón de consumo de los usuarios de tabaco o alcohol que solicitan tratamiento a Centros de Integración Juvenil. Julio - Diciembre de 2014

	Tabaco (N=423)			Alcohol (N=496)			Alcohol y tabaco (N=1,474)		
	Frec.	%	% válido	Frec.	%	% válido	Frec.	%	% válido
Edad de inicio en el consumo de tabaco									
Hasta 9 años	11	2.6	2.6	---	---	---	45	3.1	3.1
10 A 14 años	151	35.7	35.8	---	---	---	441	29.9	29.9
15 A 19 años	174	41.1	41.2	---	---	---	693	47.0	47.0
20 A 24 años	52	12.3	12.3	---	---	---	176	11.9	11.9
25 A 29 años	14	3.3	3.3	---	---	---	65	4.4	4.4
30 A 34 años	4	0.9	0.9	---	---	---	30	2.0	2.0
35 A 39 años	6	1.4	1.4	---	---	---	12	0.8	0.8
40 A 44 años	4	0.9	0.9	---	---	---	5	0.3	0.3
45 años y más	6	1.4	1.4	---	---	---	6	0.4	0.4
Sin información	1	0.2	Se omite	---	---	---	1	0.1	Se omite
Promedio	$\mu= 16.8; \sigma= 6.5$			---			$\mu= 16.8; \sigma= 5.5$		
Edad de inicio en el consumo de alcohol									
Hasta 9 años	---	---	---	16	3.2	3.2	41	2.8	2.8
10 A 14 años	---	---	---	184	37.1	37.1	367	24.9	24.9
15 A 19 años	---	---	---	202	40.7	40.7	714	48.4	48.4
20 A 24 años	---	---	---	64	12.9	12.9	225	15.3	15.3
25 A 29 años	---	---	---	11	2.2	2.2	58	3.9	3.9
30 A 34 años	---	---	---	10	2.0	2.0	40	2.7	2.7
35 A 39 años	---	---	---	6	1.2	1.2	16	1.1	1.1
40 A 44 años	---	---	---	3	0.6	0.6	8	0.5	0.5
45 años y más	---	---	---	0	0.0	0.0	5	0.3	0.3
Sin información	---	---	---	0	0.0	Se omite	0	0.0	Se omite
Promedio	---			$\mu= 16.2; \sigma= 5.3$			$\mu= 17.4; \sigma= 5.5$		
Tiempo transcurrido entre el inicio del consumo y la solicitud de tratamiento									
Menos de 1 año	62	14.7	14.7	76	15.3	15.3	47	3.2	3.2
1 a 5 años	44	10.4	10.4	175	35.3	35.3	258	17.5	17.5
6 a 10 años	16	3.8	3.8	40	8.1	8.1	122	8.3	8.3
11 a 15 años	18	4.3	4.3	44	8.9	8.9	96	6.5	6.5
16 a 20 años	23	5.4	5.5	41	8.3	8.3	122	8.3	8.3
21 a 25 años	23	5.4	5.5	27	5.4	5.4	126	8.5	8.6
26 años o más años	236	55.8	55.9	93	18.8	18.8	701	47.6	47.6
Sin información	1	0.2	Se omite	0	0.0	Se omite	2	0.1	Se omite
Promedio	$\mu= 26.2; \sigma= 19.0$			$\mu= 11.8; \sigma= 13.3$			$\mu= 24.5; \sigma= 17.3$		

Continúa...

Cuadro 4. Patrón de consumo de los usuarios de tabaco o alcohol que solicitan tratamiento a Centros de Integración Juvenil. Julio - Diciembre de 2014

(Continuación)

	Tabaco (N=423)			Alcohol (N=496)			Alcohol y tabaco (N=1,474)		
	Frec.	%	% válido	Frec.	%	% válido	Frec.	%	% válido
Consumo en el último año									
Tabaco	406	96.0	96.0	---	---	---	145	9.8	9.8
Alcohol	---	---	---	467	94.2	94.2	121	8.2	8.2
Tabaco y alcohol	---	---	---	---	---	---	1,183	80.3	80.3
<i>Sin consumo en el periodo</i>	17	4.0	4.0	29	5.8	5.8	25	1.7	1.7
Droga de preferencia en el último año									
Tabaco	392	92.7	97.5	11	2.2	2.4	831	56.4	57.6
Alcohol	6	1.4	1.5	434	87.5	93.9	603	40.9	41.8
Ninguna	4	0.9	1.0	17	3.4	3.7	9	0.6	0.6
<i>Sin consumo en el último año</i>	17	4.0	<i>Se omite</i>	29	5.8	<i>Se omite</i>	25	1.7	<i>Se omite</i>
<i>Ninguna/sin información</i>	4	0.9	<i>Se omite</i>	5	1.0	<i>Se omite</i>	6	0.4	<i>Se omite</i>
Droga de mayor impacto en el último año									
Tabaco	389	92.0	97.5	13	2.6	2.8	760	51.6	52.8
Alcohol	6	1.4	1.5	427	86.1	93.2	670	45.5	46.6
Ninguna	4	0.9	1.0	18	3.6	3.9	9	0.6	0.6
<i>Sin consumo en el último año</i>	17	4.0	<i>Se omite</i>	29	5.8	<i>Se omite</i>	25	1.7	<i>Se omite</i>
<i>Ninguna/sin información</i>	7	1.7	<i>Se omite</i>	9	1.8	<i>Se omite</i>	10	0.7	<i>Se omite</i>
Consumo en los últimos 30 días									
Tabaco	377	89.1	89.1	---	---	---	445	30.2	30.2
Alcohol	---	---	---	329	66.3	66.3	185	12.6	12.6
Tabaco y alcohol	---	---	---	---	---	---	709	48.1	48.1
<i>Sin consumo en el periodo</i>	46	10.9	10.9	167	33.7	33.7	135	9.2	9.2
Frecuencia de episodios de abuso del consumo de tabaco en los últimos 30 días									
Ni una vez	51	12.1	13.9	---	---	---	185	12.6	16.3
Menos de una vez a la semana	22	5.2	6.0	---	---	---	79	5.4	7.0
1 o 2 veces a la semana	10	2.4	2.7	---	---	---	79	5.4	7.0
Cada tercer día	5	1.2	1.4	---	---	---	55	3.7	4.9
Diario	280	66.2	76.1	---	---	---	736	49.9	64.9
<i>No consumió tabaco en los últimos 30 días</i>	46	10.9	<i>Se omite</i>	---	---	---	320	21.7	<i>Se omite</i>
<i>Sin información</i>	9	2.1	<i>Se omite</i>	---	---	---	20	1.4	<i>Se omite</i>
Frecuencia de episodios de abuso del consumo de alcohol en los últimos 30 días									
Ni una vez	---	---	---	50	10.1	15.6	150	10.2	17.2
Menos de una vez a la semana	---	---	---	89	17.9	27.7	277	18.8	31.7
1 o 2 veces a la semana	---	---	---	97	19.6	30.2	258	17.5	29.5
Cada tercer día	---	---	---	28	5.6	8.7	75	5.1	8.6
Diario	---	---	---	57	11.5	17.8	114	7.7	13.0
<i>No consumió alcohol en los últimos 30 días</i>	---	---	---	167	33.7	<i>Se omite</i>	580	39.3	<i>Se omite</i>
<i>Sin información</i>	---	---	---	8	1.6	<i>Se omite</i>	20	1.4	<i>Se omite</i>