

*SISTEMA DE INFORMACIÓN EPIDEMIOLÓGICA DEL
CONSUMO DE DROGAS*

**CONSUMO DE SUSTANCIAS EN PACIENTES
DE PRIMER INGRESO A TRATAMIENTO.
PRIMER SEMESTRE DEL 2014.
USUARIOS DE TABACO Y ALCOHOL**

**Valeriano Raúl García Aurrecochea
Marina Velázquez Altamirano
Alma Delia Gutiérrez López**

**Dirección de Investigación y Enseñanza
Subdirección de Investigación
México, noviembre de 2014**

SIECD
SIECD



DIRECTORIO

PRESIDENTE HONORARIO VITALICIO DEL PATRONATO NACIONAL

Dr. Jesús Kumate Rodríguez

PRESIDENTE DEL PATRONATO NACIONAL

Dr. Roberto Tapia Conyer

PRESIDENTA DE LA COMISIÓN DE VIGILANCIA

Sra. Kena Moreno

DIRECTORA GENERAL

Lic. Carmen Fernández Cáceres

DIRECTOR GENERAL ADJUNTO DE OPERACIÓN Y PATRONATOS

Dr. José Ángel Prado García

DIRECTOR GENERAL ADJUNTO DE NORMATIVIDAD

Dr. Ricardo Sánchez Huesca

DIRECTOR DE INVESTIGACIÓN Y ENSEÑANZA

Dr. Jaime Arturo Quintanilla Bendek

SUBDIRECTOR DE INVESTIGACIÓN

Mtro. David Bruno Díaz Negrete

JEFA DE INVESTIGACIÓN CLÍNICA Y EPIDEMIOLÓGICA

Dra. Solveig Eréndira Rodríguez Kuri

CONTENIDO	PÁG.
RESUMEN	3
INTRODUCCIÓN	4
MÉTODO	4
RESULTADOS	6
↗ TABACO	7
↗ ALCOHOL	8
↗ TABACO Y ALCOHOL	9
REFERENCIAS	11
CUADROS	13

RESUMEN

El estudio presenta información sobre **2,757** usuarios de sustancias no reguladas que acudieron por primera vez a tratamiento a Centros de Integración Juvenil entre enero y junio de 2014. El reporte se presenta por grupos de usuarios, alguna vez, exclusivos de tabaco (16.9%), consumidores de alcohol (21.9%) y usuarios de ambas sustancias (61.2%). Las variables consideradas incluyen: porcentaje de casos por unidad de atención, persona que proporciona la información, sexo, edad de ingreso a tratamiento, estado civil, escolaridad, ocupación, estrato social, condicionantes de la solicitud de tratamiento, antecedentes de acciones para dejar el uso de sustancias, problemas asociados al uso de sustancias, edad de inicio del consumo, tiempo transcurrido entre el inicio del uso y la solicitud de tratamiento, consumo en el último año y en los últimos 30 días, droga de preferencia en el último año, droga de mayor impacto en el último año y frecuencia de episodios de abuso en los últimos 30 días.

Entre los usuarios que sólo consumieron tabaco se destaca la presencia femenina (55%) y también que la mayoría ingresaron a tratamiento a una edad madura (media de 45 años), con un lapso promedio de consumo de 22 años. El 90% fumaron en los 30 días previos y 76% habían abusado diariamente de la sustancia. Además, se destaca que seis de cada diez pacientes asociaron su conducta de consumo de tabaco con problemas de salud.

Los consumidores exclusivos de alcohol ingresaron a tratamiento en promedio a los 27 años, con un lapso de consumo previo de 11 años; durante el mes anterior al ingreso 68% consumieron alcohol, en su mayor parte (32%) con una frecuencia de una a tres veces en este lapso. Asimismo, los pacientes reportaron principalmente problemas familiares asociados con su consumo (65%).

Los usuarios de ambas sustancias solicitaron tratamiento a una edad promedio de 37 años, siendo más de la mitad del sexo masculino (63%) y teniendo como droga de mayor impacto en 50% de los casos el tabaco y el otro 50% el alcohol; en el mes previo a la solicitud de tratamiento el 48% consumió alcohol y tabaco, 27% solamente tabaco y 14% sólo alcohol y en este lapso, el 61% de los casos usó el tabaco diariamente, mientras que el 33% consumió alcohol entre una y tres veces. Entre los principales problemas asociados al consumo se encontraron los de tipo familiar (62%), de salud (51%) y psicológicos.

INTRODUCCIÓN

Desde hace más de dos décadas Centros de Integración Juvenil A.C. ha realizado el seguimiento epidemiológico del consumo de drogas de pacientes que acuden por primera vez a solicitar tratamiento. Sin embargo, a fin de contar con una mayor precisión en las características sociodemográficas y de consumo de los usuarios de drogas lícitas e ilícitas, a partir de 2005 se dejó de incluir en los reportes epidemiológicos del consumo de drogas a los usuarios exclusivos de tabaco y alcohol, y se reportó por separado su información.

Así, en los años 2006 y 2007 se presentó, de manera anual, la información de usuarios de tabaco y alcohol (1,2), y a partir de 2008 en cortes semestrales (3-14). Cabe señalar que estos estudios tienen los mismos objetivos que el informe de drogas ilícitas, el cual ofrece datos actualizados del uso de sustancias en la población solicitante de tratamiento en CIJ (15); así como apoyar el diseño, planeación y ajuste de los programas institucionales de prevención, tratamiento y rehabilitación.

MÉTODO

Diseño de estudio: Censo, transversal, descriptivo.

Población: 2,757 usuarios de tabaco y alcohol –sin consumo de drogas ilícitas– que acudieron personalmente, por primera vez, a solicitar tratamiento entre enero y junio de 2014, a alguna de las 101 unidades de atención de CIJ (ver Cuadro 1).¹

Fuente de información: Formato de Entrevista Inicial, aplicado en la primera consulta, por parte del personal médico-técnico responsable, que forma parte del expediente clínico en cualquiera de sus dos versiones: formato electrónico (2,647 casos), base de datos recuperada el día 21 de julio de 2014; o formato impreso (110 casos), los cuales fueron capturados por personal del Departamento de Investigación Clínica y Epidemiológica, mediante el programa *Control de Información Epidemiológica del Consumo de Drogas*.

Variables de estudio: sexo, edad de ingreso a tratamiento, estado civil, escolaridad, ocupación, estrato social, condicionante(s) de la solicitud de tratamiento, antecedente(s) de acciones asumidas frente al uso de sustancias, problema(s) asociado(s) al mismo, drogas consumidas en el primer año de consumo, edad de inicio, tiempo transcurrido entre el inicio del consumo y la

¹ No se incluyeron los casos en donde la información fue proporcionada por la familia, ni tampoco los registros enviados de manera extemporánea.

solicitud de tratamiento, consumo en el último año, consumo en los últimos 30 días, droga de preferencia en el último año, droga de mayor impacto en el último año y episodios de abuso en los últimos 30 días.

Análisis: Se realizaron análisis descriptivos de tres grupos de usuarios de drogas legales alguna vez en la vida: 1) 467 usuarios de tabaco; 2) 604 usuarios de alcohol; y 3) 1,686 usuarios de tabaco y alcohol (Tabla 1).

Tabla 1. Proporciones de consumo de drogas lícitas

	Uso Alguna Vez		Uso en el Último Año		Uso en el Último Mes	
	Frec.	% válido	Frec.	% válido	Frec.	% válido
Tabaco	467	16.9	630	23.6	878	37.6
Alcohol	604	21.9	702	26.3	651	27.9
Tabaco y Alcohol	1,686	61.2	1,340	50.1	808	34.6
Sin información	0	0.0	85	0.0	420	0.0
Total	2,757	100.0	2,757	100.0	2,757	100.0

Los resultados se presentan en porcentajes válidos que excluyen los casos “sin información” y aquellos que no cumplieron los requerimientos para el análisis.

RESULTADOS

CARACTERÍSTICAS GENERALES DE LOS USUARIOS DE DROGAS LEGALES²

Durante el primer semestre de 2014, de los 2,757 usuarios de drogas lícitas que ingresaron a tratamiento en Centros de Integración Juvenil, 16.9% consumieron alguna vez en la vida únicamente tabaco, 21.9% usó solamente alcohol y 61.2% consumió ambas sustancias (Figura 1).

Figura 1. Uso de drogas lícitas alguna vez por sexo (%)

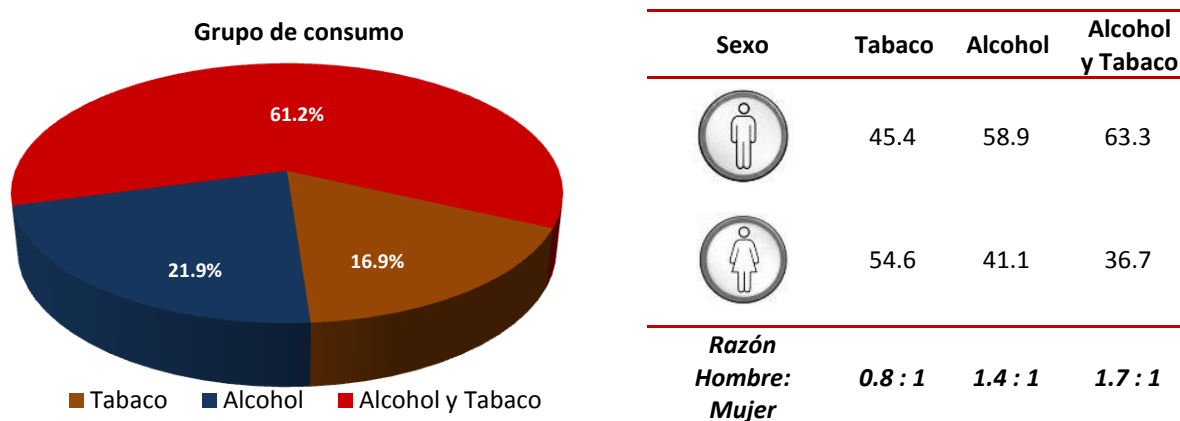

Es mayor la proporción de usuarias de tabaco y mayor la de usuarios exclusivos de alcohol y de ambas sustancias. Se destaca el incremento de la proporción de usuarias de alcohol con respecto al semestre anterior (34.9%)

Los usuarios de tabaco ingresaron a tratamiento a mayor edad (45 años \pm 20.4) que los de alcohol (27 años \pm 15.7) y los de ambas sustancias (37 años \pm 18.2).

Entre los solicitantes de tratamiento que acudieron solos destacan los usuarios de tabaco y de ambas sustancias, mientras que entre los que acudieron acompañados sobresalieron los consumidores de alcohol (Figura 2).

Figura 2. Uso de sustancias por condición de asistencia a tratamiento (%)

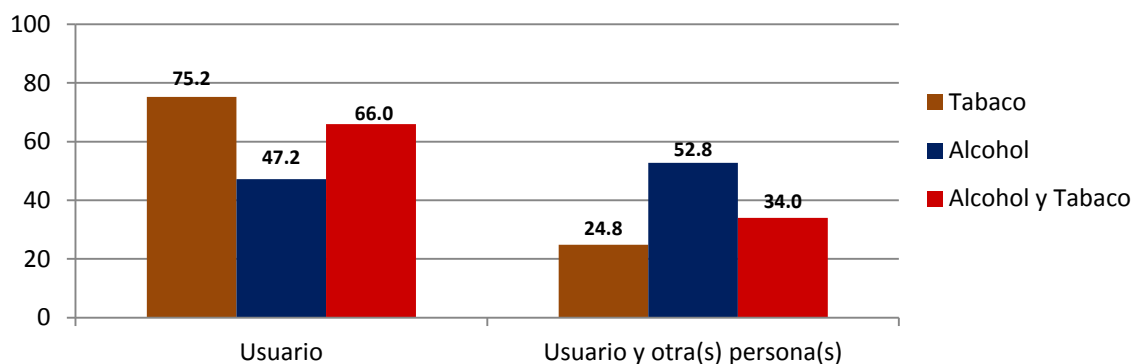

² Cfr., Cuadros 1 a 4.

TABACO

CARACTERÍSTICAS SOCIODEMOGRÁFICAS

Entre enero y junio de 2014 se atendieron 467 usuarios/as exclusivos/as de tabaco, de los/as cuales el 75% acudieron solos y más de la mitad (55%) fueron del sexo femenino, con una edad promedio de 45 años; el 37% estaban solteros/as y 36% se encontraban casados/as, la mayor parte contaba con nivel educativo de primaria (22%) y secundaria (32%), el 37% trabajaba y 24% se dedicaba al hogar, habiendo sido la mayor parte (72%) evaluados/as dentro del estrato social medio bajo (Cuadros 1 y 2).

FACTORES ASOCIADOS A LA DEMANDA DEL TRATAMIENTO

El principal motivo de consulta fue el consumo de tabaco (95%), habiendo acudido la mayoría por propia iniciativa (49%) o por indicación médica (39%) y realizado intentos de interrupción voluntaria el 34%. Entre los principales problemas asociados al consumo se encontraron los de salud (62%), familiares (44%) y psicológicos (28%). (Cuadro 3).

CARACTERÍSTICAS DEL CONSUMO

Los pacientes, en promedio, iniciaron el consumo de tabaco a los 17 años, con un lapso de uso de 22 años previo a la solicitud de tratamiento (Figuras 3 y 4).

Figura 3. Edad de Inicio del consumo (%)

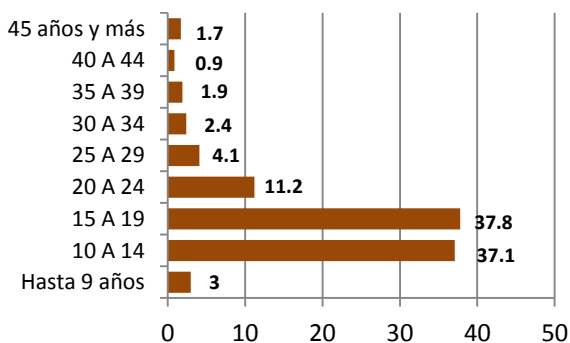

Media	17.2	Años
Desviación estándar	7.3	Años
Mediana	15	Años
Moda	15	Años

Figura 4. Lapso entre el inicio del consumo y la solicitud del tratamiento (%)

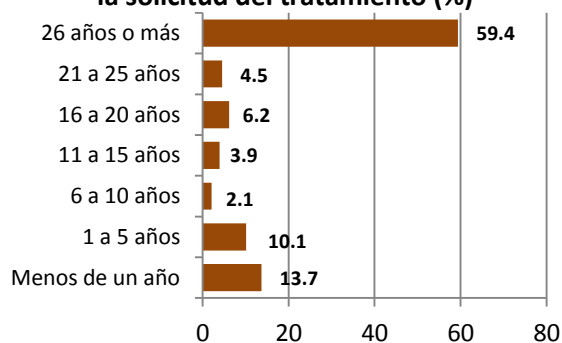

Media	27.8	años
Desviación estándar	19.2	años
Mediana	22	años
Moda	Menos de un año	

El 97% usó tabaco en el último año, habiendo sido esta sustancia su droga de preferencia y de mayor impacto, mientras que el 90% la usó en los últimos 30 días, de los cuales el 76% lo hizo diariamente (Cuadro 4).

ALCOHOL

CARACTERÍSTICAS SOCIODEMOGRÁFICAS

Entre enero y junio de 2014 se atendieron 604 usuarios/as exclusivos/as de alcohol, de los/as cuales el 53% acudieron acompañados, mientras que 47% acudieron solos y más de la mitad (59%) fueron del sexo masculino, con una edad promedio de 27 años; el 61% se encontraban solteros/as, la mayor parte contaba con nivel educativo de secundaria (52%) y bachillerato (21%), casi la mitad estudiaba (46%) o trabajaba (33%), habiendo sido la mayor parte (64%) evaluados/as dentro del estrato social medio bajo (Cuadros 1 y 2).

FACTORES ASOCIADOS A LA DEMANDA DEL TRATAMIENTO

El principal motivo de consulta fue el consumo de bebidas alcohólicas (87.3%), habiendo acudido la mayoría por propia iniciativa (41%) o condicionamiento familiar (34%) o por recomendación escolar (31%) y realizado intentos de interrupción voluntaria el 16%. Entre los principales problemas asociados al consumo se encontraron los familiares (65%), psicológicos (33%), escolares (32%) y de salud (29%). (Cuadro 3).

CARACTERÍSTICAS DEL CONSUMO

Los casos, en promedio, iniciaron el consumo de alcohol a los 16 años y tuvieron un lapso de 11 años de uso previo a la solicitud de tratamiento (Figuras 5 y 6).

Figura 5. Edad de Inicio del consumo (%)

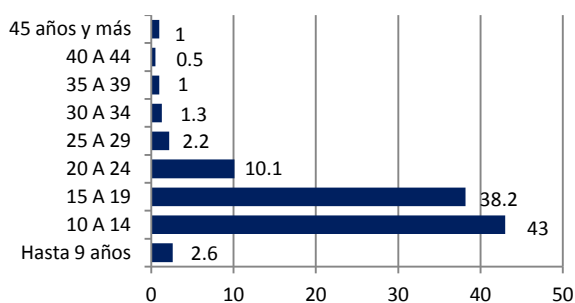

Media	16.1	años
Desviación estándar	6.1	años
Mediana	15	años
Moda	13	años

Figura 6. Lapso entre el inicio del consumo y la solicitud del tratamiento (%)

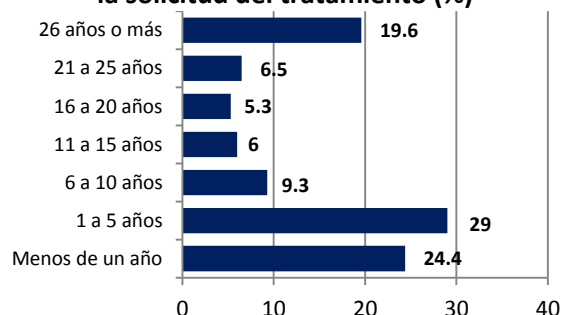

Media	11.3	años
Desviación estándar	13.4	años
Mediana	4	años
Moda	Menos de un año	

El 95% consumió de alcohol en el último año, habiendo sido esta sustancia su droga de preferencia y de mayor impacto, el 68% la usó en los últimos 30 días, de los cuales el 31% lo hizo de una a tres veces en ese lapso (Cuadro 4).

TABACO Y ALCOHOL

CARACTERÍSTICAS SOCIODEMOGRÁFICAS

Entre enero y junio de 2014 se atendieron 1,686 usuarios/as de alcohol y tabaco, de los/as cuales el 66% acudieron solos, más de la mitad (63%) fueron del sexo masculino, con una edad promedio de 37 años; el 42% estaban solteros/as y 33% casados/as, la mayor parte contó con nivel educativo de secundaria (32%) o bachillerato (26%), la mayoría trabajaban (45%) o estudiaban (22%) y el 63% fueron evaluados/as dentro del estrato social medio bajo (Cuadros 1 y 2).

FACTORES ASOCIADOS A LA DEMANDA DEL TRATAMIENTO

Los principales motivos de consulta fueron el consumo de tabaco (68%) y el consumo de bebidas alcohólicas (62%), habiendo acudido la mitad de los casos por propia iniciativa (50%), por condicionamiento familiar (29%), o por indicación médica (26%) y realizado intentos de interrupción voluntaria el 37%. Entre los principales problemas asociados al consumo se encontraron los familiares (62%), de salud (51%) y psicológicos (33%). (Cuadro 3).

CARACTERÍSTICAS DEL CONSUMO

Los pacientes, en promedio, iniciaron tanto el consumo de tabaco como el de bebidas alcohólicas los 17 años de edad y tuvieron un lapso de 22 años de consumo previo a la solicitud de tratamiento (Figuras 7 y 8).

Figura 7. Edad de Inicio del consumo (%)



Figura 8. Lapso entre el inicio del consumo y la solicitud del tratamiento (%)



	Tabaco	Alcohol	
Media	16.6	17.2	años
Desviación estándar	5.4	5.9	años
Mediana	15	16	años
Moda	15	15	años

	Alcohol y Tabaco	
Media	22.1	años
Desviación estándar	17.3	años
Mediana	21	años
Moda	1	año

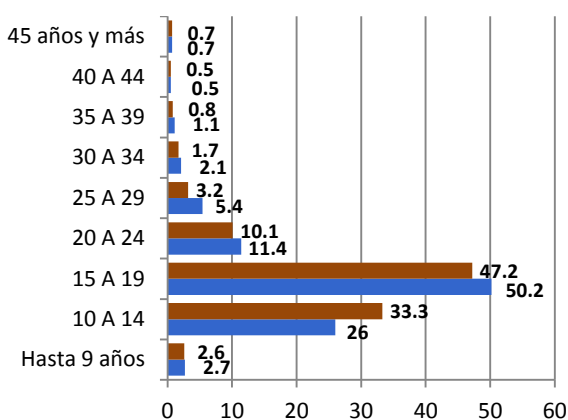
El 79% usó tabaco y alcohol en el último año, 10% sólo tabaco y 8% solamente alcohol, habiendo sido la droga de preferencia el tabaco en 54% de los casos y el alcohol en 46%, mientras que en 50% de los casos la droga de mayor impacto fue el tabaco y en 50% el alcohol. El 48% consumió tabaco y alcohol en los últimos 30 días, 27% solamente tabaco y 14% sólo alcohol. La frecuencia de consumo de tabaco fue diaria en 61% de los casos, mientras que la de alcohol ocurrió en 33% de los casos con una frecuencia de una a tres veces en los últimos 30 días. (Cuadro 4).

REFERENCIAS

1. Gutiérrez López, AD. y Castillo Franco, PI. (2007). **Características sociodemográficas y de consumo en usuarios de tabaco y alcohol de primer ingreso a tratamiento en Centros de Integración Juvenil en 2006**. Centros de Integración Juvenil, Dirección de Investigación y Enseñanza, Subdirección de Investigación, **Informe de Investigación 07-13**, México.
2. Gutiérrez López, AD. y Castillo Franco, PI. (2008). **Estudio epidemiológico del consumo de alcohol y tabaco en pacientes solicitantes de tratamiento en CIJ en 2007**. Centros de Integración Juvenil, Dirección de Investigación y Enseñanza, Subdirección de Investigación, **Informe de Investigación 08-12**, México.
3. Gutiérrez López, AD. y Castillo Franco, PI. (2009). **Consumo de tabaco o alcohol en pacientes de primer ingreso a tratamiento en Centros de Integración Juvenil, enero-junio, 2008**. Centros de Integración Juvenil, Dirección de Investigación y Enseñanza, Subdirección de Investigación, **Informe de Investigación 09-02c**, México.
4. Gutiérrez López, AD. y Castillo Franco, PI. (2009). **Consumo de tabaco o alcohol en pacientes de primer ingreso a tratamiento en Centros de Integración Juvenil, julio-diciembre, 2008**. Centros de Integración Juvenil, Dirección de Investigación y Enseñanza, Subdirección de Investigación, **Informe de Investigación 09-09c**, México.
5. Gutiérrez López, AD. y Castillo Franco, PI. (2010). **Consumo de tabaco o alcohol en pacientes de primer ingreso a tratamiento en Centros de Integración Juvenil, Enero - Junio, 2009**. Centros de Integración Juvenil, Dirección de Investigación y Enseñanza, Subdirección de Investigación, **Informe de Investigación 10-01d**, México.
6. Gutiérrez López, AD. y Castillo Franco, PI. (2010). **Consumo de tabaco o alcohol en pacientes de primer ingreso a tratamiento en Centros de Integración Juvenil, Julio – Diciembre, 2009**. Centros de Integración Juvenil, Dirección de Investigación y Enseñanza, Subdirección de Investigación, **Informe de Investigación 10-08d**, México.
7. Velázquez Altamirano, M. y Gutiérrez López, AD. (2011). **Consumo de tabaco y alcohol en pacientes de primer ingreso a tratamiento en Centros de Integración Juvenil, Enero - Junio, 2010**. Centros de Integración Juvenil, Dirección de Investigación y Enseñanza, Subdirección de Investigación, **Informe de Investigación 11-02d**, México.
8. Velázquez Altamirano, M. (2011). **Consumo de tabaco y alcohol en pacientes de primer ingreso a tratamiento en Centros de Integración Juvenil, Julio - Diciembre, 2010**. Centros de Integración Juvenil, Dirección de Investigación y Enseñanza, Subdirección de Investigación, **Informe de Investigación 11-07d**, México.
9. Velázquez Altamirano, M., Gutiérrez López, AD. y Nute Méndez, LD. (2012). **Consumo de tabaco y alcohol en pacientes de primer ingreso a tratamiento en**

- Centros de Integración Juvenil, Enero - Junio, 2011.** Centros de Integración Juvenil, Dirección de Investigación y Enseñanza, Subdirección de Investigación, **Informe de Investigación 12-02d**, México.
10. García Aurrecochea, R. (2012). **Consumo de tabaco y alcohol en pacientes de primer ingreso a tratamiento en Centros de Integración Juvenil, Julio - Diciembre, 2011.** Centros de Integración Juvenil, Dirección de Investigación y Enseñanza, Subdirección de Investigación, **Informe de Investigación 12-08d**, México.
 11. Gutiérrez López, AD. (2013). **Consumo de tabaco y alcohol en pacientes de primer ingreso a tratamiento en Centros de Integración Juvenil, Enero - Junio, 2012.**Centros de Integración Juvenil, Dirección de Investigación y Enseñanza, Subdirección de Investigación, **Informe de Investigación 13-01d**, México.
 12. Gutiérrez López, AD. (2013). **Consumo de tabaco y alcohol en pacientes de primer ingreso a tratamiento en Centros de Integración Juvenil, Julio - Diciembre, 2012.** Centros de Integración Juvenil, Dirección de Investigación y Enseñanza, Subdirección de Investigación, **Informe de Investigación 13-02d**, México.
 13. Gutiérrez López, AD. (2013). **Consumo de tabaco y alcohol en pacientes de primer ingreso a tratamiento en Centros de Integración Juvenil, Enero - Junio, 2013.** Centros de Integración Juvenil, Dirección de Investigación y Enseñanza, Subdirección de Investigación, **Informe de Investigación 13-09d**, México.
 14. Velázquez Altamirano, M. (2014). **Consumo de tabaco y alcohol en pacientes de primer ingreso a tratamiento en Centros de Integración Juvenil, Julio - Diciembre, 2013.** Centros de Integración Juvenil, Dirección de Investigación y Enseñanza, Subdirección de Investigación, **Informe de Investigación 14-03d**, México.
 15. Velázquez Altamirano, M. y Gutiérrez López, AD. (2014). **Consumo de drogas en pacientes de primer ingreso a tratamiento en Centros de Integración Juvenil. Julio - Diciembre, 2013. Datos a nivel nacional y por sexo.** Centros de Integración Juvenil, Dirección de Investigación y Enseñanza, Subdirección de Investigación, **Informe de Investigación 14-03a**, México.

CUADROS

**Cuadro 1. Porcentaje de casos de primer ingreso a tratamiento por unidad de atención
Enero - Junio de 2014**

Unidad de atención	Total de casos	Tabaco	Alcohol	Alcohol y tabaco
Álvaro Obregón Norte	25	52.0	24.0	24.0
Álvaro Obregón Oriente	16	0.0	12.5	87.5
Azcapotzalco	37	18.9	18.9	62.2
Benito Juárez	82	23.2	11.0	65.9
Chalco	21	0.0	0.0	100.0
Coyoacán	18	0.0	5.6	94.4
Cuajimalpa	35	17.1	42.9	40.0
Cuauhtémoc Oriente	82	26.8	23.2	50.0
Cuauhtémoc Poniente	57	17.5	15.8	66.7
Ecatepec	37	16.2	18.9	64.9
Gustavo A. Madero Aragón	81	27.2	35.8	37.0
Gustavo A. Madero Norte	36	8.3	8.3	83.3
Gustavo A. Madero Oriente	11	0.0	27.3	72.7
Iztapalapa Oriente	50	6.0	22.0	72.0
Iztapalapa Poniente	53	39.6	26.4	34.0
Miguel Hidalgo	28	10.7	35.7	53.6
Naucalpan	62	22.6	27.4	50.0
Nezahualcóyotl	97	24.7	22.7	52.6
Texcoco	30	10.0	6.7	83.3
Tlalnepantla	29	3.4	20.7	75.9
Tlalpan	36	8.3	41.7	50.0
Venustiano Carranza	30	23.3	23.3	53.3
Xochimilco	12	16.7	33.3	50.0
UH Ecatepec	3	33.3	0.0	66.7
UH Iztapalapa	5	0.0	40.0	60.0
UH Naucalpan	5	0.0	40.0	60.0
Acapulco	60	8.3	30.0	61.7
Aguascalientes	69	40.6	13.0	46.4
Apodaca	7	14.3	14.3	71.4
Cancún	24	4.2	12.5	83.3
Cd. del Carmen	26	19.2	19.2	61.5
Cd. Juárez Norte	14	28.6	14.3	57.1
Cd. Victoria	10	30.0	30.0	40.0
Celaya	47	6.4	8.5	85.1
Chetumal	5	0.0	0.0	100.0
Chihuahua	67	34.3	23.9	41.8
Chilpancingo	16	12.5	25.0	62.5
Colima	39	17.9	20.5	61.5
Cozumel	11	0.0	27.3	72.7
Cuernavaca	36	16.7	19.4	63.9
Culiacán	26	30.8	15.4	53.8
Durango	15	6.7	53.3	40.0
Escuinapa	13	0.0	30.8	69.2
Fresnillo Pinacoteca	9	11.1	11.1	77.8
Guadalajara	45	15.6	8.9	75.6
Guadalajara Sur	18	16.7	16.7	66.7
Guadalupe	22	18.2	18.2	63.6
Guamúchil	4	0.0	75.0	25.0
Guasave	19	5.3	42.1	52.6
Hermosillo	29	13.8	10.3	75.9
Huatulco	9	22.2	22.2	55.6
Ixtapa Zihuatanejo	4	0.0	25.0	75.0
La Paz	28	0.0	17.9	82.1

Continúa...

**Cuadro 1. Porcentaje de casos de primer ingreso a tratamiento por unidad de atención
Enero - Junio de 2014**
(Continuación)

Unidad de atención	Total de casos	Tabaco	Alcohol	Alcohol y tabaco
La Piedad	12	16.7	33.3	50.0
Laguna Durango	8	12.5	37.5	50.0
León	20	5.0	15.0	80.0
Los Cabos	10	10.0	70.0	20.0
Los Mochis	50	22.0	44.0	34.0
Manzanillo	12	16.7	50.0	33.3
Mazatlán	13	30.8	23.1	46.2
Mérida	24	33.3	16.7	50.0
Mexicali	33	15.2	18.2	66.7
Monterrey	32	9.4	18.8	71.9
Morelia	27	22.2	7.4	70.4
Nogales	22	22.7	9.1	68.2
Oaxaca	33	0.0	27.3	72.7
Pachuca	58	13.8	13.8	72.4
Playa del Carmen	9	11.1	0.0	88.9
Poza Rica	22	18.2	36.4	45.5
Puebla	31	9.7	22.6	67.7
Puerto Vallarta	21	23.8	19.0	57.1
Querétaro	22	4.5	22.7	72.7
Reynosa	1	0.0	0.0	100.0
Salamanca	7	0.0	14.3	85.7
Saltillo	27	7.4	3.7	88.9
San Luis Potosí	49	8.2	14.3	77.6
San Nicolás de los Garza	14	14.3	21.4	64.3
Tampico	18	5.6	22.2	72.2
Tapachula	18	0.0	33.3	66.7
Tecomán	11	0.0	9.1	90.9
Tehuacán	17	17.6	41.2	41.2
Tepic	12	16.7	25.0	58.3
Tijuana Guaycura	18	22.2	5.6	72.2
Tijuana Soler	19	0.0	26.3	73.7
Tlaquepaque	67	44.8	14.9	40.3
Tlaxcala	7	0.0	0.0	100.0
Toluca	62	9.7	19.4	71.0
Torreón Oriente	56	7.1	21.4	71.4
Tuxtla Gutiérrez	16	0.0	56.3	43.8
Villahermosa	38	13.2	31.6	55.3
Xalapa	23	17.4	34.8	47.8
Zacatecas	14	7.1	7.1	85.7
Zamora	25	32.0	20.0	48.0
Zapopan Kena Moreno	10	10.0	30.0	60.0
Zapopan Norte	48	20.8	4.2	75.0
UH Ciudad Juárez (UMAA)	1	0.0	0.0	100.0
UH Ixbalanqué	3	0.0	33.3	66.7
UH Jerez	33	0.0	36.4	63.6
UH Monterrey	13	0.0	53.8	46.2
UH Punta Diamante	16	0.0	31.3	68.8
UH Zapopan	5	0.0	40.0	60.0
Total	2,757	16.9	21.9	61.2

UH = Unidad de Hospitalización.

Cuadro 2. Características sociodemográficas de los usuarios de tabaco o alcohol que solicitan tratamiento a Centros de Integración Juvenil. Enero - Junio de 2014

	Tabaco (N=467)			Alcohol (N=604)			Alcohol y tabaco (N=1,686)		
	Frec.	%	% válido	Frec.	%	% válido	Frec.	%	% válido
Persona que proporciona la información									
Usuario	351	75.2	75.2	285	47.2	47.2	1,112	66.0	66.0
Usuario y otra(s) persona(s)	116	24.8	24.8	319	52.8	52.8	574	34.0	34.0
Sexo									
Hombre	212	45.4	45.4	356	58.9	58.9	1,067	63.3	63.3
Mujer	255	54.6	54.6	248	41.1	41.1	619	36.7	36.7
Razón Hombre : Mujer	0.8 : 1			1.4 : 1			1.7 : 1		
Edad de ingreso a tratamiento									
Hasta 9 años	1	0.2	0.2	0	0.0	0.0	0	0.0	0.0
10 A 14 años	74	15.8	15.8	176	29.1	29.2	153	9.1	9.1
15 A 19 años	30	6.4	6.4	123	20.4	20.4	294	17.4	17.4
20 A 24 años	11	2.4	2.4	36	6.0	6.0	109	6.5	6.5
25 A 29 años	5	1.1	1.1	37	6.1	6.1	105	6.2	6.2
30 A 34 años	16	3.4	3.4	28	4.6	4.6	130	7.7	7.7
35 A 39 años	17	3.6	3.6	43	7.1	7.1	106	6.3	6.3
40 A 44 años	33	7.1	7.1	46	7.6	7.6	121	7.2	7.2
45 años o más	280	60.0	60.0	114	18.9	18.9	668	39.6	39.6
Sin información	0	0.0	Se omite	1	0.2	Se omite	0	0.0	Se omite
Promedio	$\mu=44.9; \sigma=20.4$			$\mu=27.4; \sigma=15.7$			$\mu=37.5 \sigma=18.2$		
Estado civil									
Soltero(a)	171	36.6	36.6	371	61.4	61.4	710	42.1	42.1
Casado(a)	170	36.4	36.4	134	22.2	22.2	561	33.3	33.3
En unión libre	38	8.1	8.1	46	7.6	7.6	144	8.5	8.5
Separado(a)	28	6.0	6.0	36	6.0	6.0	140	8.3	8.3
Divorciado(a)	25	5.4	5.4	11	1.8	1.8	67	4.0	4.0
Viudo(a)	35	7.5	7.5	6	1.0	1.0	63	3.7	3.7
Sin información	0	0.0	Se omite	0	0.0	Se omite	1	0.1	Se omite
Escolaridad									
Ninguna (no sabe leer ni escribir)	6	1.3	1.3	0	0.0	0.0	20	1.2	1.2
Ninguna (sabe leer y escribir)	9	1.9	1.9	3	0.5	0.5	16	0.9	0.9
Primaria	102	21.8	21.8	64	10.6	10.6	240	14.2	14.2
Secundaria	152	32.5	32.5	313	51.8	51.8	547	32.4	32.4
Estudios técnicos o comerciales	43	9.2	9.2	16	2.6	2.6	105	6.2	6.2
Bachillerato o bachillerato técnico	76	16.3	16.3	130	21.5	21.5	433	25.7	25.7
Estudios superiores	75	16.1	16.1	73	12.1	12.1	302	17.9	17.9
Estudios de postgrado	4	0.9	0.9	5	0.8	0.8	23	1.4	1.4
Ocupación									
Desempleado/desocupado	21	4.5	4.5	65	10.8	10.8	170	10.1	10.1
Hogar	111	23.8	23.8	40	6.6	6.6	204	12.1	12.1
Estudia	100	21.4	21.4	278	46.0	46.0	374	22.2	22.2
Estudia y trabaja	12	2.6	2.6	19	3.1	3.1	45	2.7	2.7
Trabaja	172	36.8	36.8	197	32.6	32.6	759	45.0	45.0
Pensionado	51	10.9	10.9	5	0.8	0.8	134	7.9	7.9
Estrato social									
Alto	4	0.9	0.9	3	0.5	0.5	13	0.8	0.8
Medio alto	49	10.5	10.5	51	8.4	8.4	238	14.1	14.2
Medio bajo	337	72.2	72.3	389	64.4	64.4	1,060	62.9	63.2
Bajo	74	15.8	15.9	155	25.7	25.7	359	21.3	21.4
Pobreza extrema o marginación	2	0.4	0.4	6	1.0	1.0	6	0.4	0.4
Sin información	1	0.2	Se omite	0	0.0	Se omite	10	0.6	Se omite

Cuadro 3. Factores asociados a la demanda de tratamiento de los usuarios de tabaco o alcohol que solicitan tratamiento a Centros de Integración Juvenil. Enero - Junio de 2014

	Tabaco (N=467)			Alcohol (N=604)			Alcohol y tabaco (N=1,686)		
	Frec.	%	% válido	Frec.	%	% válido	Frec.	%	% válido
Motivo de consulta									
Consumo de tabaco	442	94.6	94.6	---	---	---	1,154	68.4	68.4
Consumo de alcohol	---	---	---	527	87.3	87.3	1,040	61.7	61.7
Condicionantes de la solicitud de tratamiento									
Por propia iniciativa	227	48.6	48.6	247	40.9	40.9	850	50.4	50.4
Por condicionamiento o recomendación familiar	65	13.9	13.9	206	34.1	34.1	482	28.6	28.6
Por recomendación de pares	2	0.4	0.4	5	0.8	0.8	17	1.0	1.0
Por condicionamiento o recomendación escolar	62	13.3	13.3	188	31.1	31.1	200	11.9	11.9
Por condicionamiento legal	3	0.6	0.6	23	3.8	3.8	52	3.1	3.1
Por condicionamiento o recomendación laboral	5	1.1	1.1	15	2.5	2.5	50	3.0	3.0
Por indicación médica	182	39.0	39.0	44	7.3	7.3	446	26.5	26.5
Por condicionamiento o recomendación de novio(a)	0	0.0	0.0	5	0.8	0.8	7	0.4	0.4
Otros condicionante de solicitud de tratamiento	4	0.9	0.9	16	2.6	2.6	31	1.8	1.8
Ningún condicionante reportado	7	1.5	1.5	9	1.5	1.5	17	1.0	1.0
Antecedentes de acciones contra el consumo de sustancias									
Juramento	7	1.5	1.5	29	4.8	4.8	103	6.1	6.1
Grupo de autoayuda	9	1.9	1.9	46	7.6	7.6	100	5.9	5.9
Internamiento en anexo	4	0.9	0.9	32	5.3	5.3	62	3.7	3.7
Intervención de emergencia	1	0.2	0.2	5	0.8	0.8	6	0.4	0.4
Programa de mantenimiento	2	0.4	0.4	0	0.0	0.0	7	0.4	0.4
Tratamiento médico no especializado	6	1.3	1.3	3	0.5	0.5	23	1.4	1.4
Tratamiento psiquiátrico o psicoterapéutico ambulatorio	2	0.4	0.4	14	2.3	2.3	47	2.8	2.8
Tratamiento psiquiátrico o psicoterapéutico residencial	0	0.0	0.0	1	0.2	0.2	12	0.7	0.7
Medicina tradicional o alternativa	6	1.3	1.3	4	0.7	0.7	18	1.1	1.1
Intento de interrupción voluntaria del consumo, sin apoyo	161	34.5	34.5	99	16.4	16.4	627	37.2	37.2
Otras acciones	138	29.6	29.6	175	29.0	29.0	430	25.5	25.5
Ninguna acción previa reportada	148	31.7	31.7	240	39.7	39.7	453	26.9	26.9
Problemas asociados al consumo									
Problemas de salud	292	62.5	62.5	178	29.5	29.5	864	51.2	51.2
Accidentes o lesiones	3	0.6	0.6	55	9.1	9.1	192	11.4	11.4
Problemas familiares	207	44.3	44.3	391	64.7	64.7	1,039	61.6	61.6
Problemas escolares	66	14.1	14.1	194	32.1	32.1	284	16.8	16.8
Problemas laborales	20	4.3	4.3	109	18.0	18.0	277	16.4	16.4
Problemas psicológicos	133	28.5	28.5	198	32.8	32.8	564	33.5	33.5
Problemas legales	3	0.6	0.6	47	7.8	7.8	123	7.3	7.3
Conducta antisocial o delictiva	0	0.0	0.0	29	4.8	4.8	81	4.8	4.8
Otros problemas	22	4.7	4.7	24	4.0	4.0	83	4.9	4.9
Ningún problema asociado reportado	31	6.6	6.6	47	7.8	7.8	128	7.6	7.6

Cuadro 4. Patrón de consumo de los usuarios de tabaco o alcohol que solicitan tratamiento a Centros de Integración Juvenil. Enero - Junio de 2014

	Tabaco (N=467)			Alcohol (N=604)			Alcohol y tabaco (N=1,686)		
	Frec.	%	% válido	Frec.	%	% válido	Frec.	%	% válido
Edad de inicio en el consumo de tabaco									
Hasta 9 años	14	3.0	3.0	---	---	---	44	2.6	2.6
10 A 14 años	173	37.0	37.1	---	---	---	560	33.2	33.3
15 A 19 años	176	37.7	37.8	---	---	---	794	47.1	47.2
20 A 24 años	52	11.1	11.2	---	---	---	170	10.1	10.1
25 A 29 años	19	4.1	4.1	---	---	---	54	3.2	3.2
30 A 34 años	11	2.4	2.4	---	---	---	28	1.7	1.7
35 A 39 años	9	1.9	1.9	---	---	---	13	0.8	0.8
40 A 44 años	4	0.9	0.9	---	---	---	9	0.5	0.5
45 años y más	8	1.7	1.7	---	---	---	11	0.7	0.7
Sin información	1	0.2	Se omite	---	---	---	3	0.2	Se omite
Promedio	$\mu=17.2; \sigma=7.3$			---			$\mu=16.6\sigma=5.4$		
Edad de inicio en el consumo de alcohol									
Hasta 9 años	---	---	---	16	2.6	2.6	45	2.7	2.7
10 A 14 años	---	---	---	260	43.0	43.0	437	25.9	26.0
15 A 19 años	---	---	---	231	38.2	38.2	843	50.0	50.2
20 A 24 años	---	---	---	61	10.1	10.1	192	11.4	11.4
25 A 29 años	---	---	---	13	2.2	2.2	90	5.3	5.4
30 A 34 años	---	---	---	8	1.3	1.3	35	2.1	2.1
35 A 39 años	---	---	---	6	1.0	1.0	19	1.1	1.1
40 A 44 años	---	---	---	3	0.5	0.5	8	0.5	0.5
45 años y más	---	---	---	6	1.0	1.0	11	0.7	0.7
Sin información	---	---	---	0	0.0	Se omite	6	0.4	Se omite
Promedio	---			$\mu=16.1; \sigma=6.1$			$\mu=17.2 \sigma=5.9$		
Tiempo transcurrido entre el inicio del consumo y la solicitud de tratamiento									
Menos de 1 año	64	13.7	13.7	147	24.3	24.4	65	3.9	3.9
1 a 5 años	47	10.1	10.1	175	29.0	29.0	382	22.7	22.7
6 a 10 años	10	2.1	2.1	56	9.3	9.3	146	8.7	8.7
11 a 15 años	18	3.9	3.9	36	6.0	6.0	131	7.8	7.8
16 a 20 años	29	6.2	6.2	32	5.3	5.3	116	6.9	6.9
21 a 25 años	21	4.5	4.5	39	6.5	6.5	118	7.0	7.0
26 años o más años	277	59.3	59.4	118	19.5	19.6	725	43.0	43.1
Sin información	1	0.2	Se omite	1	0.2	Se omite	3	0.2	Se omite
Promedio	$\mu=27.8; \sigma=19.2$			$\mu=11.3; \sigma=13.4$			$\mu=22.1; \sigma=17.3$		

Continúa...

Cuadro 4. Patrón de consumo de los usuarios de tabaco o alcohol que solicitan tratamiento a Centros de Integración Juvenil. Enero - Junio de 2014

(Continuación)

	Tabaco (N=467)			Alcohol (N=604)			Alcohol y tabaco (N=1,686)		
	Frec.	%	% válido	Frec.	%	% válido	Frec.	%	% válido
Consumo en el último año									
Tabaco	453	97.0	97.0	---	---	---	177	10.5	10.5
Alcohol	---	---	---	572	94.7	94.7	130	7.7	7.7
Tabaco y alcohol	---	---	---	---	---	---	1340	79.5	79.5
<i>Sin consumo en el periodo</i>	14	3.0	3.0	32	5.3	5.3	39	2.3	2.3
Droga de preferencia en el último año									
Tabaco	437	93.6	100.0	---	---	---	880	52.2	54.4
Alcohol	---	---	---	542	89.7	100.0	739	43.8	45.6
<i>Sin consumo en el último año</i>	14	3.0	<i>Se omite</i>	32	5.3	<i>Se omite</i>	39	2.3	<i>Se omite</i>
<i>Ninguna/sin información</i>	16	3.4	<i>Se omite</i>	30	5.0	<i>Se omite</i>	28	1.7	<i>Se omite</i>
Droga de mayor impacto en el último año									
Tabaco	441	94.4	100.0	---	---	---	809	48.0	50.2
Alcohol	---	---	---	538	89.1	100.0	801	47.5	49.8
<i>Sin consumo en el último año</i>	14	3.0	<i>Se omite</i>	32	5.3	<i>Se omite</i>	39	2.3	<i>Se omite</i>
<i>Ninguna/sin información</i>	12	2.6	<i>Se omite</i>	34	5.6	<i>Se omite</i>	37	2.2	<i>Se omite</i>
Consumo en los últimos 30 días									
Tabaco	419	89.7	89.7	---	---	---	459	27.2	27.2
Alcohol	---	---	---	409	67.7	67.7	242	14.4	14.4
Tabaco y alcohol	---	---	---	---	---	---	808	47.9	47.9
<i>Sin consumo en el periodo</i>	48	10.3	10.3	195	32.3	32.3	177	10.5	10.5
Frecuencia de episodios de abuso del consumo de tabaco en los últimos 30 días									
Ni una vez	61	13.1	14.9	---	---	---	225	13.3	18.3
De una a tres veces	14	3.0	3.4	---	---	---	103	6.1	8.4
1 o 2 veces a la semana	15	3.2	3.7	---	---	---	93	5.5	7.6
Cada tercer día	9	1.9	2.2	---	---	---	56	3.3	4.6
Diario	310	66.4	75.8	---	---	---	751	44.5	61.2
<i>No consumió tabaco en los últimos 30 días</i>	48	10.3	<i>Se omite</i>	---	---	---	419	24.9	<i>Se omite</i>
<i>Sin información</i>	10	2.1	<i>Se omite</i>	---	---	---	39	2.3	<i>Se omite</i>
Frecuencia de episodios de abuso del consumo de alcohol en los últimos 30 días									
Ni una vez	---	---	---	84	13.9	21.2	184	10.9	18.2
De una a tres veces	---	---	---	121	20.0	30.6	338	20.0	33.4
1 o 2 veces a la semana	---	---	---	90	14.9	22.7	254	15.1	25.1
Cada tercer día	---	---	---	37	6.1	9.3	105	6.2	10.4
Diario	---	---	---	64	10.6	16.2	132	7.8	13.0
<i>No consumió alcohol en los últimos 30 días</i>	---	---	---	195	32.3	<i>Se omite</i>	636	37.7	<i>Se omite</i>
<i>Sin información</i>	---	---	---	13	2.2	<i>Se omite</i>	37	2.2	<i>Se omite</i>